حاکمیت حق مردم است

مردم سالاری

یکشنبه ۸ مهر ۱۴۰۳ - ۲۵ ربیع‌الاول ۱۴۴۶ - ۲۹ سپتامبر ۲۰۲۴ - سال بیست و سوم - شماره ۶۳۶۳ - ۱۲ صفحه - ۱۰۰۰۰ تومان

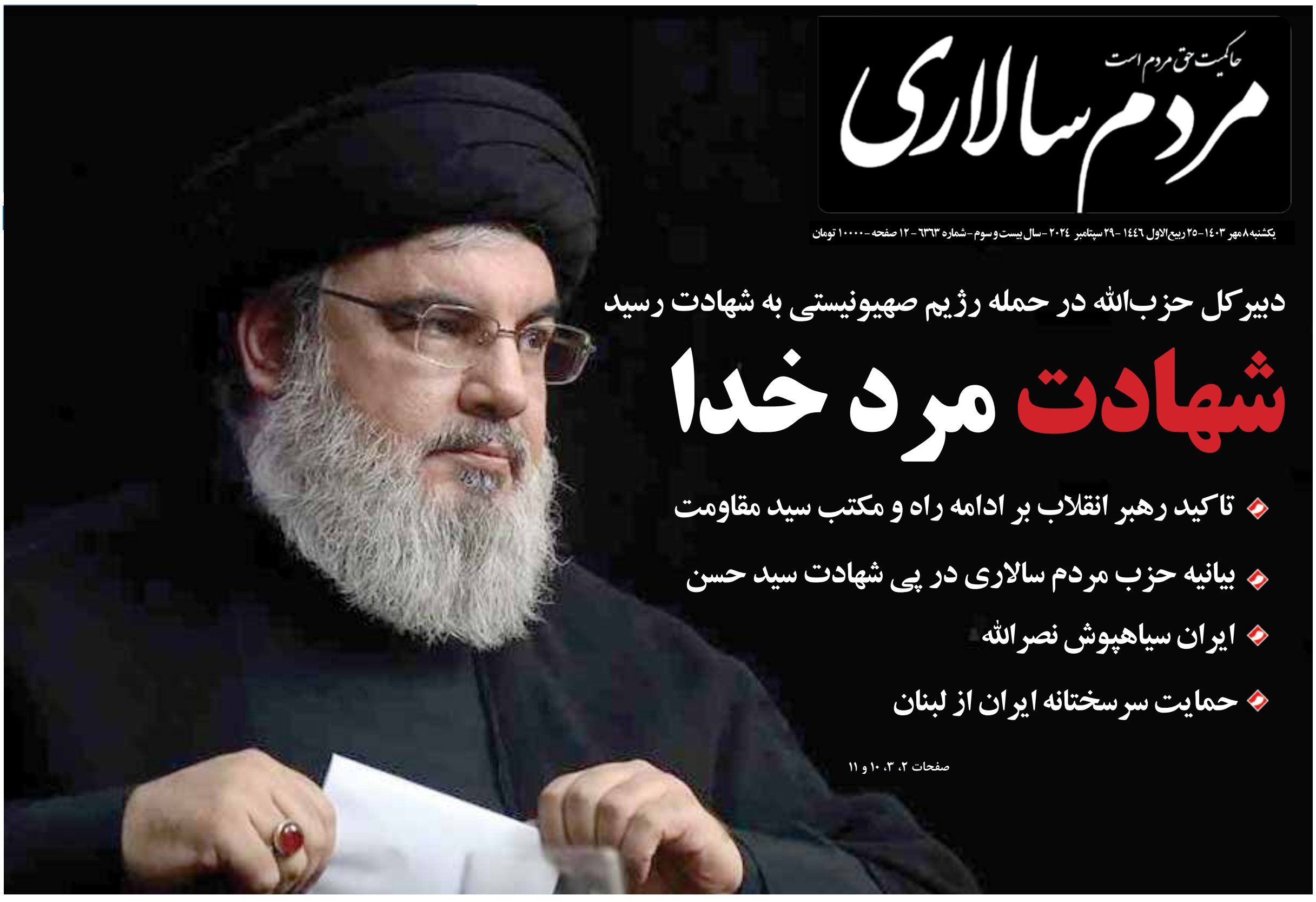

دبیرکل حزب‌الله در حمله رژیم صهیونیستی به شهادت رسید

شهادت مرد خدا

- تاکید رهبر انقلاب بر ادامه راه و مکتب سید مقاومت
- بیانیه حزب مردم سالاری در پی شهادت سید حسن
- ایران سیاهپوش نصرالله
- حمایت سرسختانه ایران از لبنان

صفحات ۲، ۳، ۱۰ و ۱۱

وجود ۱۹ هزار اتوبوس فرسوده در ایران

رئیس سازمان شهرداری‌ها و دهیاری‌های کشور از ورود تعدادی از واگن‌های مترو از محل قرار nhn چین برای شـــهر تهران خبر داد. مهدی جمالی نژاد در مورد سرانجام قرارداد ۶۳۰ واگن سازمان شهرداری‌ها با شـــرکت چینی برای تأمین واگن‌های متروی تهران بیان کرد: قـــرار بود در دو مرحله ناوگان حمل و نقل عمومی نوسازی شود؛ به‌گونه‌ای که یک مرحله در سال ۹۸ و بعد از...

صفحه۴

جولان رمزارزها در نبود قانون

در پی فراگیر شـــدن استفاده از رمزارزها در سال‌های اخیر و گسترش بیشتر آن در آینده، دبیر کمیسیون حقوقی کانون بانک‌ها و موسسات اعتباری به ابهامات موجود در قوانین حقوقی نظام بانکی در رابطه با نحوه برخورد و تعامل با پدیده ارزهای دیجیتال به ویژه رمزارزها پرداخت. امروزه استفاده از پول نقد در اکثر نقاط جهان به آهستگی در حال کاهش است و بی‌شک ظهور رمز ارزها و...

صفحه۶

غرب در انتظار غافلگیری اتمی پوتین

خبرگـــزاری رویترز در مطلبی با پرداختن به اظهارات روز چهارشـــنبه «ولادیمیر پوتین» رئیس‌جمهوری روســـیه، این سوال را کلیدی دانست به اینکه چنانچه برخلاف نظر غرب، رهبر کرملین بلوف نزده باشد و آغازگر جنگ هسته‌ای باشد، غرب را با یک غافلگیری بسیار ناخوشایند روبرو خواهد کرد. به گزارش رویترز، پوتین روز چهارشنبه در سخنرانی خود، خط قرمزی را برای آمریکا و...

صفحه۱۱

یادداشت

جهان در تهدید درندگی گرگِ صهیونی

هادی سروش

بدون مقدمه؛

کسانی که نطق ظالمانه نتانیاهو در مجمع عمومی ســـازمان ملل را شـــنیدند یاد تمام جنایتکارترین موجودات بشری در تاریخ افتادند!

او بر ادامه نابودی «غزه» و عدم امکان موجودیت فلسطین تصریح کرد! و بر طبل جنگ نابودکننده با لبنـــان کوبید! و ایران را تهدید به حمله و ادعای در دسترس بودنِ نقاط مختلف کشور نمود!

او کشتنِ بیش از چهل هزار مرد و زن و کودک را افتخار دانست و بر تمام آنان نام تروریست نهاد!

روشن است؛ خدای متعال به مردان غیور غزه و حزب‌الله لبنان، اذنِ دفاع داده؛ «أُذِنَ لِلَّذِينَ يُقَاتَلُونَ بِأَنَّهُمْ ظُلِمُوا وَإِنَّ اللَّهَ عَلَى نَصْرِهِمْ لَقَدِيرٌ ».(حج/۳۹)

امروز؛ این ما هستیم که باید پشیبان دفاع مردانه آنان از آب و خاکشـــان باشـــیم. حال که انسانیم و دارای فطرت انسانی هستیم حتما ندای فطرت که دعوت به حمایت از مظلوم از نهان ما در جوشـــش است را یافته‌ایم.

شهید استاد مطهری می‌گوید: «اگر جان یا مال و یا سرزمین مردمی مظلوم قرار گرفت، شرکت در دفاع از مظلوم، نه تنها صحیح است بلکه بالاتر است از وقتی که از خودش دفاع میکند، چون اگر انسان از آزادی خودش دفاع کند از خودش دفاع کرده اما اگـــر از آزادی دیگری دفاع کند از آزادی دفاع کرده که خیلی مقدس‌تر است.»

در این عرصه، گویندگان و نویسندگان و اصحاب رســـانه باید به حمایت معقول و مقبول از مظلومان گسیل شوند.

در فرهنگ قرآن؛ غفلت و بی‌توجهی به این مهم؛ نابودکننده تمامِ پایگاه‌های معنویت در جهان خواهد بـــود؛ «الَّذِينَ أُخْرِجُوا مِنْ دِيَارِهِـــمْ بِغَيْرِ حَقٍّ إِلَّا أَنْ يَقُولُوا رَبُّنَا اللَّهُ وَلَـــوْلَا دَفْعُ اللَّهِ النَّاسَ بَعْضَهُمْ بِبَعْضٍ لَهُدِّمَتْ صَوَامِعُ وَبِيَعٌ وَصَلَوَاتٌ وَمَسَـــاجِدُ يُذْكَرُ فِيهَا اسْمُ اللَّهِ كَثِيرًا وَلَيَنْصُرَنَّ اللَّهُ مَنْ يَنْصُرُهُ إِنَّ اللَّهَ لَقَوِيٌّ عَزِيزٌ»(حج/۴۰)

امروز به جهت پیچیدگی‌های پیش‌رو در جهان کنونی، حمایت از مظلوم و مبارزه با ظالمِ خونخوار بایـــد همراه با انتخاب بهترین تاکتیکِ سیاســـی و نظامی باشد. این همان چیزی است که قرآن از آن به «اتخاذِ تمام زیرکی» یاد کرده و ما را به انتخاب راهکارهایِ مقبول و معقول در اوج زیرکی فرا خوانده است؛ «يا أَيُّهَا الَّذِينَ آمَنُوا خُذُوا حِذْرَكُمْ» (نساء/۷۱)

آنچه در نطق زهرآگین نتانیاهو بود؛ توسعه دامنه جنـــگ به ایران بود و باید به مقتضای آیه فوق او را ناکام گذاشت و کام درنده او را در جای دیگری که به فکرِ تاریکشـــان خطور نمی‌کند به تلخی دائمی رساند.

اسلام؛ منادیِ «الصلح خیر» (نساء /۱۲۸) است، و نظام حقوقی دین بر «ترک مخاصمه» است. این اصولِ دینی و انسانی ما در جایی تحقق پذیر است کـــه در برابر رژیم جعلی و درنده‌ای که هیچ یک از قوانین جنگی و بین‌المللی را پشیزی قبول ندارد و به ندای هیچ بنی بشری اعتناء نمی‌کند، نباشیم.

ســـخن آخر؛ بی‌خیالی، و یا خوش خیالی، و یا سکوت برخاســـته از گله‌های سیاسی داخلی، رحم کردنِ بر این درنده صهیونی است!

خبیث را چو تعهد کنی و بنوازی
به دولت تو گنه می‌کند به انبازی
ترحم بر پلنگ تیز دندان
ستمکاری بود بر گوسپندان

یادداشت

هولوکاست واقعی در غزه

علی‌اکبر رضایی

بی‌شک زمانی که صهیونیســـت‌ها برای مظلوم نشـــان دادن خود در نزد افکار عمومی جهان شروع به افســـانه بافی‌های خیالی دربـــاره جنایات دولت آلمان نازی بر علیه‌شان، تحت عنوان هولوکاست را آغاز کردند؛ گمان نمی‌بردند که روزی جهان شاهد جنایاتی غیرقابل تصور توسط صهیونیست‌ها بر علیه مردم مظلوم فلسطین در غزه باشد.

جنایاتی که این بار نه به شـــکل افســـانه‌بافی و داســـتان‌های خیالی فراریان از اردوگاه‌های آلمان نازی که همـــه روزه از طریق رســـانه‌های جمعی جهانی در حال انتشار است و نمی‌توان این جنایات را که یک هولوکاســـت واقعی توسط صهیونیست‌ها است را تکذیب و یا انکار کرد.

طبق گزارش ســـازمان بهداشت جهانی، بیش از ۴۱۰۰۰ فلسطینی در غزه که شامل زنان، کودکان، افـــراد مســـن و گاه تمام اعضای یـــک خانواده، به شهادت رسیدند و بیش از ۹۶۰۰۰ نفر نیز مجروح شده‌اند. همچنین این سازمان تخمین زده است که یک چهارم مجروحان غزه، یا حدود ۲۲۵۰۰ نفر، به توانبخشی تخصصی و مراقبت‌های کمکی مادام‌العمر از جمله افرادی که آســـیب‌های شدید اندام، قطع عضو، آســـیب نخاعی، آسیب‌های مغزی ضربه‌ای و سوختگی‌های شدید دارند، نیاز دارند.سازمان خوار و بار کشاورزی ملل متحد (فائو) و برنامه جهانی غذا نیز در گزارشی اعلام کردند که تخمین زده می‌شود بیش از یک میلیون نفر، یعنی نیمی از جمعیت غزه، با مرگ و قحطی مواجه خواهند شد.

علاوه بـــر این پس از آنکه یکـــی از خودروهای سازمان بشردوستانه برنامه جهانی غذا مورد هدف گلوله صهیونیســـت‌ها قرار گرفت، این سازمان در بیانیه‌ای از توقف فعالیت‌های خود در غزه خبر داد. گزارش بازرسان حقوق بشر سازمان ملل متحد نیز حکایت از آن دارد که رژیم صهیونیســـتی در حال انجام یک نسل‌کشی هدفمند و برنامه‌ریزی شده در غزه اســـت. در این گزارش آمده رژیم صهیونسیتی مرتکب اعمالی از جمله گرســـنگی اجباری، قتل یا کشـــتار عمدی، مجازات دســـته جمعی و حملات عمدی به غیرنظامیان شده است. همچنین در این گزارش به تخریب گسترده اشیاء و زیرساخت‌های غیرنظامی با هدف ایجاد حداکثر خسارت اشاره شده است. علاوه بر این جنایات که از سوی سازمان‌های جهانی گزارش شده‌اند، نهادهای داخلی در غزه نیز اعلام کردند که رژیم صهیونسیتی مراکز آموزشی در غزه را نیز مورد حمله قرار داد که موجب نابودی ۵ دانشگاه از ۶ دانشگاه غزه شده است.

همچنیـــن در نتیجـــه این حمـــلات ۳ رئیس دانشگاه، ۹۵ مسئول و استاد دانشگاه نیز به شهادت رســـیدند و بیش از ۸۸ هزار دانشجو نیز از تحصیل محروم ماندند. براســـاس برآوردهای انجام شـــده، میزان خســـارات در غزه در چنـــان وضعیتی قرار دارد که تنها برداشتن آوارها می‌تواند تا حدود یک میلیارد دلار هزینه داشته باشد. همچنین بازسازی غزه نیز حدود ۸۰ میلیارد دلار هزینه دارد که ممکن است این بازسازی‌ها تا ده‌ها سال به طول بینجامد.

یادداشت

جایگاه قانون کار و حادثه دلخراش معدن طبس

عبدالرحمن خدایی*

حدود ســـاعت ۲۱ شـــنبه ۳۱ شـــهریور۱۴۰۳ حادثه‌ای اتفاق افتاد که موجب شـــد بار دیگر سوالی در ذهن جامعه کارگری کشور مطرح گردد: به راستی چرا باید هر چند وقت یکبار شـــاهد از دست رفتن جان‌های عزیزی باشیم که علی‌رغم مسائلی از قبیل دستمزد پایین، معوقات پرداخت نشده، تورم، مشکل بیمه کارگری و... همچنان امیدوارانه پای آرمان‌های بلند خویش ایستاده‌اند و در مسیر اعتلای کشور گام بـــر می‌دارند. با نگاهی جامع به ایـــن موارد می‌توان گفت نیـــاز به تمرکز بیش از پیش بر ایجاد ســـاز و کار مناســـب جهت نظارت پایدار و مداوم بر عملکرد واحدهای صنعتی و رعایت استانداردهای لازم ایمنی کار مهم‌تریـــن رکن حفاظت از جـــان کارگران و از سویی حفظ و امنیت سرمایه ســـرمایه‌گذار و واحد صنعتی نیز هســـت. اما آنچه که مغفول مانده، علی رغم وجـــود قانون در این موارد، نظارت مســـتمر و منظم دستگاه‌های متولی نظارت بر ایمنی محل کار است که در این مبحث تلاش شده به صورت مختصر مورد کنکاش و بررسی قرار گیرد.

طبق مـــاده ۸۵ قانون کار، صیانـــت از نیروهای انسانی براســـاس مجموعه دستورالعمل‌هایی تدوین گشته که این دستورالعمل‌ها از طریق شورای عالی حفاظت فنی وزارت بهداشـــت و درمـــان و آموزش پزشـــکی تهیه گردیده اســـت. با تکیه بـــر ماده ۸۶ قانون کار شورای حفاظت ملی نسبت به تهیه آیین نامه‌هایی برای حفاظـــت فنی اقدام نموده و تاکنون حدود ۱۰۰۰ آیین نامه ایمنی کار را تهیه نموده که شـــامل بسیاری از موارد از قبیل ایمنی ماشین آلات ایمنی برق ســـاختمان حمل و نقل و... می‌شود که طبق قانون این مواد از مواد الزامی قانون کار است. در این قانون وزارت بهداشت، درمان و آموزش پزشکی با تکیه بر ماده ۹۶ قانون کار مســـئولیت برنامه‌ریزی کنترل و بازرسی محیط کار در زمینه بهداشت، کار و درمـــان را برعهده دارد و تاکنـــون ۵۰ آیین نامه ایمنی را تهیه نموده که شامل بهداشت کار، بهداشت فردی، بهداشت روان و غذا نیز می‌باشد. از مهمترین وظایف این بخش آموزش به کارکنان در مورد ایمنی کار، برگزاری دوره‌های آموزشـــی نظارت و کنترل بر اجرای صحیح قوانین توســـط کارفرما و ایمن بودن تجهیزات کارگاه و وســـایل مربوط به کار می‌باشـــد. اما مهم‌ترین فصل قانون کار فصل چهارم اســـت که درخصوص حفاظت فنی بهداشت کار تهیه و تدوین گردیده و ماده ۹۱ قانون کار، کارفرمایان و مسئولان کلیـــه واحدهای موضوع ماده ۸۵ را مکلف نموده که بر اساس مصوبات شـــورای عالی حفاظت فنی کلیه تجهیزات ایمنی و تجهیزات کار را برای کارگران تهیه و آموزش استفاده از آن را نیز به ایشان بیاموزند. طبق قانون کار کمیته حفاظت فنی بهداشت کار با حضور متخصصین تشـــکیل شده و شامل دو نفر متخصص واجد الشرایط که به تایید وزارت کار و امور اجتماعی و وزارت بهداشـــت و درمـــان و آمـــوزش پزشـــکی رسیده‌اند نیز می‌باشـــد. وظیفه این کمیته برقراری ارتبـــاط میان کمیته مذکور با کارفرما و وزارت کار و رفاه اجتماعی و وزارت بهداشـــت و درمان و آموزش پزشکی می‌باشد. براساس ماده ۹۵ مسئولیت اجرایی مقررات ضوابط فنی بهداشـــت کار برعهده کارفرما و مسئولین ذکر شـــده در ماده ۸۵ این قانون است اما اگر طبق تبصره ۲ این ماده کارفرما کلیه تجهیزات را در اختیار کارگر قرار داده باشد و آموزش لازم را نیز در اختیار کارگران گذاشته باشد آنگاه در صورت بروز اختلاف رای هیات حل اختلاف نافذ و قابل اســـتناد خواهـــد بود. به صورت کلی بایـــد گفت آنچه که در جریان حوادث اتفاق افتاده مغفول مانده عدم توجه به قانون کار و ایجاد شائبه در مردم با استناد به اخبار نادرســـت و به دور از تخصص از جانب کسانی است که بدون اطلاع و آگهی درست اقدام به متهم کردن دستگاه‌های اجرایی نموده و یا نقص و خلأ قانونی را در این خصوص مطرح می‌نمایند اما بی‌شـــک قانون کار در ایـــن خصوص مرجع بوده و از هر حیث کاملا شفاف و کامل می‌باشـــد. HSE یا ایمنی کار یکی از مهمترین موارد در حفاظت از نیروی انســـانی و از طرفی ضامن حفاظت از ســـرمایه و مال سرمایه‌گذار و تولید کننده است و هرگونه کم کاری و اهمال در این خصوص تبعات سخت برای نیروی کار و کارفرما را در پی خواهد داشت. در موضوع بازرسی کار طبق ماده ۹۶ قانون کار وزارت بهداشت و درمان و آموزش پزشکی متولی بازرسی و بررسی و کنترل و ارزشیابی بوده و طبـــق این ماده و تبصره‌های آن و مواد ۹۸ و ۹۹ الی ۱۰۵ می‌توانند هـــرگاه و هر زمان که لازم بدانند نســـبت به کنترل کامل و بدون کم و کاست واحد صنعتـــی اقدام نمایند در این گونه موارد نقش وزارت کار و رفاه اجتماعی به همراه وزارت بهداشت و درمان کاملا مشهود است.

ادامه در صفحه ۳

یادداشت

بر سر شاخه نشسته‌اید و بن می‌برید

کرم محمدی

دکتر مسعود پزشـــکیان با خردمندی و بر مدار عقلانیـــت و با دوراندیشـــی و اســـتفاده از ظرفیت جناح‌های مختلف سیاســـی و اقوام و مذاهب کشور دولت چهاردهم را تشـــکیل داده است. کماکان از شعار و هدف اصلی‌اش که همانا تحقق «وفاق ملی» است، کوتاه نیامده است.

رئیس جمهور به نیکـــی دوای دردهای جامعه ایران را رفع و یا حداقل کاهش چشم‌گیر اختلافات داخلی می‌داند. پزشـــکیان با رویکـــرد مصلحانه بر آن اســـت تا به موازات وفاق ملی در داخل کشـــور، «وحدت» را در میان امت اسلامی و صلح و امنیت را برای جامعه بشری پیگیری نماید.

دکتر مسعود پزشـــکیان برای شرکت در هفتاد و هفتمین مجمع عمومی سازمان ملل متحد برای رســـاندن پیام ملت ایران در زمینـــه برقراری صلح وآشتی، نه گفتن به هرگونه جنگ و خون‌ریزی در منطقه و جهان و تلاش برای توسعه و پیشرفت برابر در جوامع انسانی، رفع تحریم‌های ظالمانه علیه ملت ایران و... به نیویورک رفت و یک نطق ســـازنده در مجمع عمومی سازمان ملل متحد داشت. براساس ایـــن دیدگاه و رویکرد تاکنـــون مقامات عالی رتبه کشـــورهای مختلفی به دیـــدار منتخب ملت ایران رفته‌اند. در این دیدارها، دکتر پزشکیان به درستی و با درایت به تشریح مواضع جمهوری اسلامی ایران پرداخته و با قاطعیت توام با منطق از حق و حقوق هموطنان‌اش دفاع نموده است.

رئیس‌جمهوری ملت ایران با صریح‌ترین کلمات و جملات و رســـاترین نحو ممکـــن جنایات رژیم نژادپرســـت و جنایتکار و اشـــغالگر صهیونیستی را محکوم و از ملت مظلوم فلســـطین و لبنان حمایت و بـــر لزوم پایـــان دادن به نسل‌کشـــی و تجاوزات خون‌ریزترین رژیم، علیه مردم لبنان و فلســـطین تاکید نمود. مواضع شـــفاف دکتر پزشـــکیان، رژیم صهیونیستی و شبکه گسترده رسانه‌ای حامی آنها را بـــه تکاپو انداخته و به انحـــاء مختلف درصدد به حاشیه بردن مواضع منطقی، بحق و انسان‌دوستانه جمهوری اســـلامی ایران که توسط دکتر پزشکیان بیان شده است، برآمده‌اند.

در این راســـتا با تقطیع سخنان وی به پخش و انتشـــار جمله‌ای به نقل از رئیس جمهور اســـلامی ایـــران در ارتباط بـــا رژیم صهیونیســـتی مبادرت ورزیدنـــد. علی‌رغم آنکـــه این موضـــوع بلافاصله توســـط آقای عراقچی وزیر امـــور خارجه صراحتا تکذیب گردیـــد، اما ظاهرا برای عـــده‌ای در داخل کشـــور کماکان در بر همان پاشنه قدیم می‌چرخد و مباحث جناحی برایشان بر منافع و مصالح ملی و کلی کشور ارجحیت دارد. از این‌رو و در هنگامه‌ای که رئیس‌جمهور به عنوان نماینده جمهوری اسلامی ایران در خارج از کشور در تلاش برای کاهش روند مخرب ایران‌هراســـی و تشـــریح و تبیین سیاست خارجی دولت چهاردهم و دفاع قاطع از حقوق مردم ایران زمین و گســـترش روابط با جهانیان و با ندای صلح‌طلبی برای برون‌رفت از بخشـــی از مشکلات فراروی هموطنان‌اش برآمده اســـت، با کمال تاسف در یک سناریوی کاملا هدفمند، آنچه را که برخی خبرگزاری‌های وابسته به صهیونیزم جهانی از زبان ایشـــان منتشـــر کرده‌اند را به عنوان ســـند معتبر پذیرفته و از این منظر رئیس جمهور را بدون توجه به مبانی کلامی و عمق راهبردی مواضع اصولی، به باد انتقاد گرفته‌اند.

هنوز اهانت شـــرم‌آور مجری یکی از برنامه‌های ســـیمای جمهـــوری اســـلامی ایران نســـبت به رئیس‌جمهور از اذهان پاک نشـــده اســـت که یک روزنامه رســـمی و سراســـری به نحو دیگری دکتر پزشکیان را بطرز ناصوابی مورد حمله قرار می‌دهد.

این اقلیت پر ســـر و صدا و برخوردار از امکانات متنوع رســـانه‌ای، هنوز باور نمی‌کنند که اکثریت رای دهندگان در پانزدهم تیرماه ۱۴۰۳ راه و مسیر و سیاســـتی غیر از آنچه آنها خواهـــان آن بوده‌اند، برگزیده‌اند؟!

تمکین به رای اکثریت ولو برخلاف میل ما باشد، نشـــانه رشد سیاســـی و اجتماعی هر فرد و جریان سیاســـی اســـت. از این‌رو همگان باید قواعد بازی سیاسی را پذیرفته و میزان را «رای اکثریت» بدانند.

از طرفی دیگر وقتی رئیس‌جمهور کشـــورمان با اقتدار و عزت در حال مذاکره با بســـیاری از مقامات دول جهان است، واقعا تضعیف او و تیم همراهش و یا تلاش برای تحت‌الشـــعاع قرار دادن برنامه‌هایش، چه ســـودی برای مردم و نظام جمهوری اســـلامی ایران در پی خواهد داشت؟ به راستی با این هجمه‌ها و براه انداختن جنگ رسانه‌ای چه کشور و گروه‌هایی از این مسئله خوشحال و منتفع خواهند شد؟ مگر نمی‌دانید صهیونیســـت‌ها اولین کسانی هستند که آرزوی شکست در دستاوردهای سفر رئیس‌جمهور را دارند و برای این منظور از هیچ تلاشـــی فروگذار نمی‌نمایند، پس چرا دانسته یا ندانسته قدم در همان راه می‌گذارید و اینچنین منافع ملی، عزت و اقتدار ایران و ایرانیان را بازیچه تسویه حساب‌های جناحی و عقده‌گشایی‌های سیاسی خود قرار می‌دهید؟

ادامه در صفحه ۱۱