یادداشت

آشنایی با قانون اساسی

اصل ۳۷ (اصل برائت)

حسن منتظرقائم

طبق اصل ۳۷ قانون اساسی: «اصل، برائت است و هیچ کس از نظر قانون مجرم شناخته نمی‌شود، مگر اینکه جرم او در دادگاه صالح ثابت گردد».

برائت: پاک شـدن از عیب و تهمت، تبرئه شدن، خلاص شدن از قرض و دین، رها شـدن، اجازه، حواله، رهایی، خلاصی، بیزاری، دوری، پاکی (فرهنگ فارسی معین). پاک شـدن از عیب و تهمت، خلاص شـدن از قرض (فرهنگ فارسی عمید).

اصـل برائت در علم حقوق بدین معنی اسـت که باید بنـا را بر بی‌گناهی افراد گذاشت تا این که با رسیدگی صحیح و عادلانه، جرم کسی در یک مرجع صالح قانونی ثابت یا تبرئه شود. این اصل نه تنها در امور کیفری (مثل قتل و سرقت) بلکه در دعاوی حقوقی و مدنی (مثل خرید و فروش و قرض) نیز جاری بوده و هر شخصی بری الذمه محسوب می‌شود مگر اینکه دین او ثابت شود.

به مقتضای اصل برائت هر کسی تا جرم یا تکلیفی درباره اش ثابت نشده، محکوم به برائت است و برای مجرم و مکلف شناختن هر انسانی لازم است دادگاه صالح بر آن حکم کند. اصل اولی بر این است که شخص متهم باید بی‌گناه فرض شود مگر آنکه خلاف آن ثابت شود. البته این اثبات خلاف نیز باید با ابزار و طرقی باشد که قانون به رسمیت شناخته است.

متهم یعنی کسی که شاکی خصوصی یا دادستان از او شکایت کرده و مورد اتهام به او تفهیم شده است.

مجرم یعنی کسی که مورد اتهام او در دادگاه صالح به طور قطعی به اثبات رسیده و حکم آن جرم توسط قاضی صادر شده است.

اصل برائت که ضامن حسن نیت به افراد است منحصر به مرحله دادرسی و صدور حکم نمی‌شود؛ بلکه در مرحله تحقیقات مقدماتی پلیس و مرحله تعقیب و کشف جرم در دادسرا نیز به کار می‌رود.

برخی از اهداف اصل برائت عبارتند از:

۱- احترام به کرامت انسان‌ها

۲- ایجاد نظم در جامعه و حفظ امنیت خاطر افراد

۳- برابری نسبی متهم در برابر دستگاه قضایی. از آنجا که متهم از قدرت کمتری نسبت به دستگاه قضایی برخوردار است، اگر اصل بر مجرمیت افراد باشد، دستگاه قضایی از قدرت زیادی در نسبت دادن جرم به متهم برخوردار می‌شود.

۴- اگر یک مجرم تبرئه شود بهتر از آن است که یک فرد بی‌گناه مجازات شود.

۵- الزام شاکی یا دادستان به اثبات اتهام و ارائه دلیل و عدم نیاز اثبات بی‌گناهی توسط متهم.

آیت‌الله منتظری در مقام ریاسـت مجلس خبرگان قانون اساسـی در پاسخ به سوال یکی از نمایندگان مبنی بر اینکه اگر کسی دیگری را کشت، می‌توان گفت مجرم نیسـت؟ اظهار داشت: این شخص متهم است. در صورتی مجرم شناخته می‌شـود که در دادگاه احراز شود؛ چون ممکن است قتلی مرتکب نشده باشد و به او تهمت زده باشند.

قوانین مرتبط با اصل ۳۷ قانون اساسی

۱- ماده ۴ قانون آیین دادرسـی کیفری: «اصل برائت است. هر گونه اقدام محدودکننده، سالب آزادی و ورود به حریم خصوصی اشخاص جز به حکم قانون و با رعایت مقررات و تحت نظارت مقام قضایی مجاز نیست و در هر صورت این اقدامات نباید به گونه ای اعمال شـود که به کرامت و حیثیت اشـخاص آسیب وارد کند».

۲- ماده ۱۹۷ قانون آیین دادرسـی مدنی: «اصل برائت است. بنابراین اگر کسـی مدعی حق یا دینی بر دیگری باشـد باید آن را اثبات کند؛ در غیر این صورت با سـوگند خوانده (یعنی کسـی که علیه او اقامه دعوا شده است) حکم برائت صادر خواهد شد».

۳- ماده ۵۷۰ قانون مجازات اسلامی: «هر یک از مقامات و مامورین وابسته به نهادها و دستگاه‌های حکومتی که بر خلاف قانون، آزادی شخصی افراد ملت را سلب کند یا آنان را از حقوق مقرر در قانون اساسی جمهوری اسلامی‌ایران محروم نماید علاوه بر انفصال از خدمت و محرومیت یک تا پنج سال از مشاغل حکومتی به حبس از دو ماه تا سه سال محکوم خواهد شد».

۴- ماده ۲۵۵ قانون آیین دادرسـی کیفری: «اشـخاصی که در جریان تحقیقات مقدماتی و دادرسـی به هر علت بازداشت می‌شوند و از سوی مراجع قضایـی، حکم برائت یا قرار منع تعقیب در مورد آنان صادر شـود، می‌توانند با رعایت ماده ۱۴ این قانون، خسارت ایام بازداشت را از دولت مطالبه کنند».

اخبار کوتاه

شناسایی ۵۷ بیمار جدید کرونا در کشور

بنابر اعلام وزارت بهداشـت، در یک شـبانه روز ۵۷ بیمار کووید- ۱۹ در کشور شناسایی شدند و متاسـفانه دو بیمار نیز جان خود را از دست دادند.به گزارش ایسـنا، از روز ۲۱ آبـان تـا روز ۲۲ آبان ۱۴۰۱ و بر اسـاس معیارهای قطعی تشـخیصی، ۵۷ بیمار جدید مبتلا به کووید-۱۹ در کشـور شناسایی و ۲۶ نفر از آنها بسـتری شـدند.به این ترتیب مجموع بیماران کووید-۱۹ در کشور به ۷ میلیون و ۵۵۸ هزار و ۹۵۰ نفر رسید.متاسفانه در طول ۲۴ ساعت، ۲ بیمار مبتلا به کووید-۱۹ در کشور جان خود را از دست دادند و مجموع جان باختگان این بیمـاری، به ۱۴۴ هزار و ۶۱۲ نفر رسید.خوشـبختانه تا روز ۲۲ آبان ۷ میلیون و ۳۳۴ هـزار و ۱۳ نفـر از بیماران، بهبود یافته و یا از بیمارسـتان‌ها ترخیص شـده‌اند.۷۳ نفر از بیماران مبتلا به کووید-۱۹ در بخش‌های مراقبت‌های ویژه بیمارسـتان‌ها تحت مراقبت قرار دارند.تا روز ۲۲ آبان ۵۴ میلیون و ۴۶۵ هزار و ۱۴۲ آزمایش تشخیص کووید-۱۹ در کشور انجام شده است.همچنین تا روز ۲۲ آبان ۶۵ میلیون و ۱۳۰ هزار و ۳۲۰ نفر دوز اول، ۵۸ میلیون و ۵۳۷ هزار و ۷۹۰ نفر دوز دوم و ۳۱ میلیون و ۳۵۶ هزار و ۴۲۱ نفر نیز دوز سـوم و بالاتر واکسن کرونا را در کشور تزریق کرده‌اند.به این ترتیب مجموع واکسن‌های تزریق شده در کشور به ۱۵۵ میلیون و ۲۴ هزار و ۵۳۱ دُز رسید.در یک شبانه روز نیز ۴ هزار و ۳۰۲ دوز واکسن کرونا در کشور تزریق شده است.همچنین در حال حاضر هیچ شهرسـتانی در وضعیت قرمز نیست، هفت شهرستان در وضعیت نارنجی، ۱۸۰ شهرستان در وضعیت زرد و ۲۶۱ شهرستان در وضعیت آبی قرار دارند.

ورود سامانه بارشی به ۲۵ استان

سـازمان هواشناسی کشور نسبت به ورود سـامانه بارشی به ۲۵ استان و وزش باد شدید موقتی هشدار داد.به گزارش ایسنا، سازمان هواشناسی کشور با صدور هشدار زردرنگ از ورود سامانه بارشی، وزش باد شدید موقتی، در نواحی گرمسیر رعدوبرق، در ارتفاعات بارش برف و در نقاط مستعد تگرگ خبر داد.این وضعیت جوی در روز چهارشـنبه (۲۵ آبان‌ماه) در آذربایجان غربی، آذربایجان شرقی، زنجان، قزوین، قم، البرز، تهران، مرکزی، همدان، کردسـتان، کرمانشـاه، ایلام، لرستان، شمال و غرب اصفهان، خوزستان، چهارمحال و بختیاری، روز پنج‌شنبه (۲۶ آبان‌ماه) در آذربایجان غربی، آذربایجان شرقی، قزوین، زنجان، تهران، البرز، غرب سمنان، کرمانشاه، کردستان، همدان، مرکزی، قم، غرب و شمال اصفهان، لرسـتان، ایلام، خوزستان، چهارمحال و بختیاری، کهگیلویه و بویراحمد، شمال غرب فارس، شمال بوشهر و روز جمعه (۲۷ آبان‌ماه) در خوزستان، بوشهر، فارس، کهگیلویه و بویراحمد، چهارمحال و بختیاری، لرسـتان، اصفهان، یزد، خراسان جنوبی، خراسـان رضوی، شرق و جنوب سمنان، خراسان شمالی، نیمه شمالی کرمان مورد انتظار است.براثر این مخاطرات احتمال لغزندگی جاده‌ها، اختلال در سفرهای بین شهری بویژه در عبور از گذرگاه‌های کوهستانی، احتمال آبگرفتگی محدود و محلی، احتمال بالا آمدن سطح آب رودخانه‌ها احتمال تاخیر در پرواز و احتمال خسـارت به صنعت کشـاورزی وجود دارد.سازمان هواشناسی کشور احتیاط در سـفرهای برون شـهری، احتیاط در فعالیت کوهنوردی و جابجایی عشایر کوچ‌رو، آمادگی زمستانی راهداری به‌ویژه در گردنه‌های مناطق سردسیر و احتیاط در قرار دادن نهاده‌های کشاورزی در فضای باز را توصیه می‌کند.

رئیس مرکز تحقیقات آلودگی هوا دانشگاه علوم پزشکی تهران اعلام کرد

تأیید وجود گاز متان در جنوب تهران

غلظت آلودگی هوا در بیش از ۷۰ درصد روزهای سال گذشته فراتر از استانداردهای جهانی بوده است

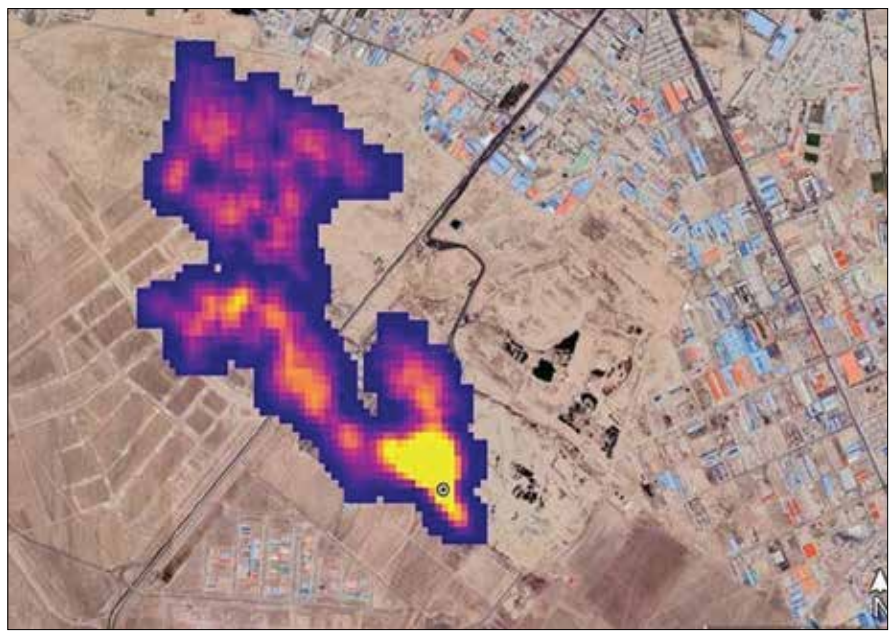

رئیس مرکز تحقیقات آلودگی هوا دانشـگاه علوم پزشکی تهران با اشاره به میزان افزایش آلاینده‌های هوا، نسبت میان غلظت این آلاینده‌ها با افزایش بیماری‌ها را تشـریح کرد.

محمد صادق حسـنوند رئیس مرکز تحقیقات آلودگی هوا دانشگاه علوم پزشکی تهران در گفت‌وگو با خبرنگار ایلنا، در رابطه با آلوده بودن هوا در پایتخت و بسیاری از کلانشهرها اظهار کرد: برای تشـخیص آلودگی هوا دو شـرایط وجود دارد، نخسـت اینکه ما اطلاعات را از ایستگاه‌های سنجش و پایش و گاهی هم بر اسـاس دید افقی و مشـاهدات این موضوع را دریافت می‌کنیم. وی بیان کرد: بر اساس داده‌ها و گایدلاین‌های سـازمان جهانی بهداشت، سال گذشته در بیـش از ۷۰ درصد روزهای سـال غلظت آلایندگی ذرات PM۲,۵ بیشتر از اسـتانداردهای جهانی بوده است و با توجه به اینکه کار خاصی هم برای کاهش این آلایندگی‌ها انجام نشده اسـت روزها همچنان آلوده است. حسنوند در ادامه با بیان اینکه در مرکز تحقیقات آلودگی هوای دانشگاه علوم پزشکی تهران هرساله برآورد اثرات منتسب به آلودگی هوا بر شـهروندان انجام می‌شـود، گفت: این برآوردها هم برای شـهر تهران و هم برای تمامی‌کشور انجام می‌شود و گزارش‌های آن به نهادها و مراکز مرتبط ارسـال می‌شود. بر اسـاس آخرین برآوردهای این مرکز، برای شـهر تهران در سـال ۱۴۰۰ حدود ۴ هزار و ۵۰۰ نفر مرگ منتسب به آلودگی هوا برای ذرات PM۲,۵ داشته‌ایم.

رئیس مرکز تحقیقات آلودگی هوا دانشـگاه علوم پزشکی تهران یادآور شـد: بسیاری از مطالعات نشان داده است که آلودگی هوا موجب بیماری‌های تنفسـی، قلبی و عروقی، بروز دیابت و ایجاد بیماری‌های زمینه‌ای می‌شود. از سوی دیگر مواجهه افراد با هوای آلوده موجب حسـاس‌تر شدن افراد به بیماری‌هایی مانند کرونا شـده است. میزان مرگ افراد به دلیل کرونا در مناطقی که هوای آلوده‌تری داشته‌اند بیشـتر بوده است. گزارش‌های این مسأله هم منتشر شده است. عضو هیئت علمی‌دانشگاه علوم پزشکی تهران تصریح کرد: بیماران قلبی و عروقی، بیماران تنفسی، مادران باردار، کودکان زیر ۵ سـال و افراد بالای ۶۰ سـال، افراد دارای بیماری‌های زمینه‌ای و بیماران سـندرومتابولیک یا افراد چاق جزو افراد حسـاس هسـتند. مواجهه با آلودگی هوا موجب تشـدید بیماری در این افراد خواهد شد. وی ادامه داد: اگر یک روز نسـبت به روز قبل ۵ میکروگرم به غلظت آلاینده‌ها در هوا افزوده شود، ۱۵ تا ۲۰ درصد حملات آسم در افراد افزوده می‌شود. این حملات آسمی‌ممکن است در سیستم بیمارستانی ثبت نشود به این دلیل که بسیاری از افراد در زمان این حملات ممکن اسـت با اسپری تنفسی، التهاب خود را کاهش دهند. او افزود: در بیماری‌های قلبی و عروقی نیز اگـر امروز بر غلظت آلاینده‌ها افزوده شـود ممکن اسـت اثر آن یک یا دو روز دیگر مشخص شود، لذا بـه ازای افزایش هر ۵ میکروگرم غلظت آلاینده‌ها، در یک بازه تأخیری ۴۸ساعته حدود ۱۲ درصد بر حملات قلبی و سایر مشکلات قلبی و عروقی افزوده می‌شود. رئیس مرکز تحقیقات آلودگی هوا دانشگاه علوم پزشکی تهران در رابطه با اثرات ریزگردها و طوفان‌های گرد و غبار نیز گفت: برای طوفان‌های گرد و غبار معیار ذرات PM۱۰ یا ذرات معلق کمتر از ۱۰ میکرون است. در حال حاضر در شهر تهران و کل کشور ایستگاه‌هایی داریم که هم ذرات PM۲,۵ و هم ذرات PM۱۰ را سنجش و اندازه‌گیری می‌کنند. مشکل ما صرفا ذرات PM۲,۵ نیست، بلکه ذرات PM۱۰ نیز هستند که منابع آن خارجی نیست. در حال حاضر حدود ۳۰ تا ۴۰ درصد سـهم آلودگی شهر تهران را ذرات PM۱۰ تشکیل می‌دهند که منابع آن مراتـع لم یزرع و بیابان‌های اطراف تهران هستند.

حسـنوند همچنین در رابطه با وضعیت دی اکسید گوگرد در هوای تهران و برخی دیگر از کلانشـهرهای کشـور نیز گفت: از سال ۱۳۸۵ ایستگاه‌های سنجش آلودگی، میزان دی‌اکسید گوگرد را در هوا نشان می‌دهند. گوگرد معمولا به عنوان یک افزودنی در سـوخت‌ها وجود دارد، داده‌های ایسـتگاه‌ها در رابطه با دی‌اکسید گوگرد از سال ۱۳۸۵ تا سال ۱۳۹۰ یک روند ثابت بوده است. اما از سال ۱۳۹۰ تا ۱۳۹۹ غلظت دی‌اکسید گوگرد یک روند کاهشی را نشان می‌دهـد که دلیل این موضوع به کاهش ترکیب گوگرد در سوخت‌ها بر می‌گردد. او ادامه داد: از سال ۱۳۹۹ تا ۱۴۰۱ دوباره میزان دی‌اکسید گوگرد در هوا یک روند افزایشی به واسـطه استفاده از سوخت مازوت در صنایع و نیروگاه‌ها را نشان می‌دهد. علی‌رغم این میزان افزایش همچنان میزان دی‌اکسید گوگرد در هوا، کمتر از میزان استاندارد آن است.

وی تصریح کرد: سـوختن گوگرد از دو طریق می‌تواند به افراد آسـیب بزند؛ نخست دی‌اکسید گوگرد تولید شده به صورت مستقیم می‌تواند به دسـتگاه تنفسی افراد آسیب بزند. دوم اینکه دی اکسید گوگرد در هوا با نیتروژن ترکیب و ذرات ریزی را تشـکیل می‌دهد که بـه آن ذرات ثانویه می‌گویند. این ذرات ثانویه می‌تواند وارد دسـتگاه گردش خون شـده و موجب بیماری‌های تنفسی، قلبی و عروقی، مرگ و حتی سرطان شود. عضو پژوهشکده محیط زیست دانشگاه علوم پزشـکی تهران همچنین با اشاره به گزارش ناسـا در مورد تشـکیل ابر متان جنوب تهران، اظهار کرد: متان به خودی خود به عنوان آلاینده هوا شناخته نمی‌شود اما از جمله گازهای گلخانه‌ای است، گازهای گلخانه‌ای هم موجب گرمایش جهانی می‌شود.

وی یادآور شد: موضوعی که ناسا در مورد تشکیل ابر متان در جنوب شهر تهران مطرح کرده است؛ با توجه به منبعی که در آنجا موجود است به لحاظ منطقی این امکان وجود دارد کـه گازهای گلخانه‌ای از جمله متان به صورت جدی در آن منطقه وجود داشـته باشـد اگرچه هنوز مطالعاتی در خصوص غلظت آن وجود نـدارد و نمی‌توان میزان آن را سـنجید. به تازگی درخواسـت‌هایی از سوی شهرداری به مرکز تحقیقات آلودگی هوا ارائه شـده اسـت تا میزان غلظت متان را هم در مرکز آرادکوه که محل دفع پسـماند تهران اسـت و هم در ارتفاع آن بسـنجیم. با این حال به صورت منطقی و علمی‌محل‌های دفع و پردازش پسـماند، دام‌داری‌ها و گاوداری، محل‌های انتشار گاز متان و گازهای گلخانه‌ای دیگر است با توجه به وفور این محل‌ها در جنوب تهـران، این گازها نیز در آنجا به وفـور وجود دارد، اگرچه غلظت آن همانطور که گفتم مشـخص نیست. وی یادآور شد: گاز متان جزو آلاینده‌های هوا محسوب نمی‌شود، تنها در صـورت افزایش غلظت آن مباحثی مانند ایمنی مطرح می‌شود.

رئیس مرکز سنجش وزارت آموزش و پرورش خبر داد

تاثیر قطعی ۴۰ درصدی سوابق تحصیلی در کنکور

رئیـس مرکز سـنجش و پایش کیفیت آموزشـی وزارت آموزش و پرورش با اشـاره به تاثیر قطعی سوابق تحصیلی در کنکور سراسـری سـال ۱۴۰۲ گفت: موضـوع ایجاد سـابقه تحصیلی و تاثیر قطعی آن اتفاق خوبی بود؛ قبلا، تاثیر سـوابق، مثبت بود اما مثبت خنثی بود و بازخوردی از لحاظ شـدن ایـن تاثیر در رتبه داوطلـب را به صورت عینی نمی‌دیدیم که با ایـن مصوبه جدید، حداقل تلاش دانش‌آمـوزان در طـول دوره تحصیلـی منعکس و دیده می‌شود.به گزارش ایسنا، محسن زارعی امروز یک‌شنبه با حضور در ایسـنا همزمان با فرارسیدن ایام ثبت‌نام کنکور سراسـری و برگزاری اولین نوبت آزمـون در دی ماه، به تشریح چگونگی احصای سوابق تحصیلی، آخرین وضعیت ارزیابی مسـتندات معلمان در اجرای طـرح رتبه‌بندی و تغییـرات جدید برگزاری امتحانات نهایی از سـال آینده پرداخـت.وی ابتدا با بیان اینکه شـعار دولت سـیزدهم، مردمی‌سـازی اسـت و هنوز این موضوع بـه طور کامل پیاده‌سـازی نشده و لازمه‌اش این اسـت که ذی‌نفعان را در برنامه‌ریزی‌هایمـان دخالـت داده و به آنها بهاء بدهیم تا در تصمیمات سهم داشته باشند اظهار کرد: به‌خصوص در دسـتگاه بزرگ تعلیم‌وتربیت که سرنوشت فرزندان ما در آن رقم می‌خورد، بدون این مشـارکت، اتفاقات خوبی نخواهد افتاد.رئیس مرکز سنجش و پایش کیفیت آموزشی وزارت آموزش و پرورش ادامه داد: رسـانه‌ها می‌توانند در این زمینه تسـهیلگر باشند، این مهم که صدای ذی‌نفعان به گوش ما برسد کمک کننده خواهد بود. به عنوان مثال باتوجه به تغییرات کنکور از سـال آینـده مطابق مصوبه اخیر شـورای عالی انقلاب فرهنگی، هم خود دانش‌آموزان و داوطلبان کنکور و هم والدین نیازمند دریافت توضیحات کامل هسـتند تا بدانند که این مصوبه تا چه میزان به نفع دانش‌آموزان است و کجا دارای ایراد و نیازمند اصلاح است. زارعی بـا تاکید بر ضرورت اجرای صحیـح این مصوبه و جلوگیری از تضییع حقوق شرکت کنندگان در این آزمون عنوان کرد: باید بتوانیم پاسخگوی دغدغه‌ها باشیم.

دستگاه تعلیم‌وتربیت سـال‌ها این نگرانی را داشت که در سـال‌های پایانی تحصیل به‌خصوص در پایـه دوازدهم، تمرکـز دانش‌آموز، خانواده، مدرسـه و بـه تبع آن معلم همه به سمت یک آزمون سراسـری می‌رفت که قرار بود سرنوشـت دانش‌آمـوز در آن رقم بخـورد.وی ادامه داد: دانش‌آموز از برنامه درسـی، کلاس درس و مدرسه کاملا خارج می‌شد و آزمون دیگری در سرنوشتش دخیل و ناچار بود خودش را برای همان آزمون آماده کند. مطالبه خانواده از مدرسه هم همین بود. این موج سابقا در مدارس خاص و غیردولتی بیشـتر بود که اکنون بـه مدارس دولتی هم رسـیده و شاهد آن هستیم که بعد از اسفند رسما مدرسه تعطیل و به سمت آماده شـدن برای کنکور و شرکت در کلاس‌های کنکوری می‌رفت.

رئیـس مرکز سـنجش و پایش کیفیت آموزشـی وزارت آمـوزش و پرورش با اشـاره به اینکـه برگرداندن توجه دانش‌آمـوز به کتاب و برنامه درسـی مهم اسـت گفت: دانش‌آموز باید تکنیک و مهارت تسـت زنی را می‌آموخت و به همین جهت موسسـاتی شکل گرفت که وی را آماده این کار کند. به همین خاطر از مدرسـه و فضای آموزشی کاملا جدا شد و زیست آموزشی‌اش در فضای دیگری اتفاق می‌افتاد.زارعی ادامه داد: این دغدغه همواره وجود داشـته است که تا کنکور هست، دانش آموز از نظام تعلیم و تربیت جدا می‌شـود. تمام تلاش ما این بود که توجه به سـمت برنامه درسی برگردد. به نظر می‌رسد مصوبه اخیر شورای عالی انقلاب فرهنگی می‌تواند کمک خوبی برای دسـتگاه تعلیم و تربیت باشـد که توجه دانش آموزان و مدرسه بر برنامه درسـی قرار بگیرد.وی با بیان اینکه موضوع کنکور سرجایش است اما سهمی‌را به سابقه تحصیلی می‌دهند که در سال اول اجرای مصوبه ۴۰ درصد است و در طول اجرا به ۶۰ درصد می‌رسد گفت: از این جهت، مصوبه مذکور به نظر اتفاق خوبی برای دستگاه تعلیم و تربیت است.

رئیـس مرکز سـنجش و پایش کیفیت آموزشـی وزارت آموزش و پرورش: این مصوبه چند بند اصلی داشت؛ نخست اینکه کنکور دو مرتبه در سال برگزار شود. استرس داوطلبی که در آزمون چهارسـاعته باید خودش را آماده می‌کرد بسـیار بالا بود و اگر برای فردی مسـئله‌ای پیش می‌آمد یا در جلسـه دچار اسـترس می‌شـد فرصت یک سـاله‌ای را از دسـت می‌داد و داوطلبان آسیب می‌دیدند. اینکه کنکور دو مرتبه در سـال برگزار شود و فرد اختیار داشته باشد در هرکدام که مایل بود آزمون بدهد و بالاترین نمره برایش منظور شـود، یک فرصت خوب اسـت.وی با اشـاره به تاثیر قطعی سـوابق تحصیلی گفت: دانش آموز در طول دوره دوم متوسـطه درسش را می‌خواند و اگر در آزمون‌هایی نهایی توفیـق می‌یافت، زحمتش جایی دیده نمی‌شـد. موضوع ایجاد سابقه تحصیلی و تاثیر قطعی آن اتفـاق خوبی بود. قبلا، تاثیر سـوابق، مثبت بود و تمرکز باز هم بر کنکور قرار داشـت. تاثیری مثبت اما خنثی بود و بازخوردی از لحاظ شـدن این تاثیر در رتبه داوطلب را به صـورت عینی نمی‌دیدیم. با این مصوبه حداقل زحمت دانش‌آمـوزان در طـول دوره تحصیلـی منعکس و دیده می‌شود.

دبیر علمی کنگره اورژانس‌ها و بیماری‌های شایع طب کودکان:

شاخص تغذیه کودکان نگران‌کننده است

متخصصین کودکان بیمارسـتان مفید، در نشست خبری هجدهمیـن کنگره اورژانس‌ها و بیماری‌های شـایع طب کودکان به تشریح وضعیت شاخص های سلامت و بیماری های کودکان در کشـور پرداختند. شـمس الله نوری پور رئیس بیمارسـتان کودکان مفید اظهار داشت: بیمارستان مفید یکی از قطب‌های علمی‌کشور است.متخصص کودکان و فـوق تخصص نوزادان افزود: در کنگره پیش رو، توجه به مباحث دانش بنیان اسـت و از همین رو، پنل شرکت‌های دانش بنیان را در کنگره امسـال خواهیم داشت.نوری پور ادامه داد: ۶۰ درصد مراجعان بیمارستان مفید از استان‌های محروم کشور هستند.وی افزود: در دو ماه گذشته بیشترین مراجعات به بیمارسـتان مفید، موارد آنفلوانزا بوده اسـت. نـوری پور گفت: علت عمده مراجعـات از مناطق محروم، ناشی از بیماری‌های پیچیده‌ای است که نیازمند درمان‌های تخصصی است.وی افزود: میزان مرگ و میر ناشی از آنفلوانزا در موارد خاصی بیشتر شایع است که بیماران خاص و...، را شامل می‌شود.نوری پور با اشاره به کمبود آنتی بیوتیک، ادامه داد: آنتی بیوتیک اگر درسـت اسـتفاده شود، هیچ کمبودی نخواهیم داشـت.وی افزود: در بیمارستان مفید، کمبود آنتی بیوتیک نداریم. چون تجویزها به شکل منطقی صورت می‌گیرد.نوری پور به تزریق واکسـن آنفلوانزا اشاره کرد و ادامـه داد: کودکان بالای ۶ ماه می‌توانند واکسـن آنفلوانـزا را تزریق کننـد.در ادامه، خسـرو رحمانی دبیر اجرایی کنگـره گفت: کنگره از ۳۰ آبان تا ششـم آذر در محل بیمارستان مفید برگزار می‌شود.وی افزود: همچنین، ارائه مقالات به صورت الکترونیکی صورت می‌گیرد.رحمانی با اشاره به حمایت‌های ریاست بیمارستان مفید از برگزاری کنگره، گفت: شـرکت‌های دارویی و تجهیزات پزشـکی، محصولات خودشان را در کنگره ارائه خواهند کرد.وی افزود: امسـال، رویکرد محصولات دانش بنیان را در کنگره مورد توجه قرار داده ایم که یکی از این موارد، طب بازسـاختی خواهـد بود که در زمینـه بیماری‌های کـودکان، کاربرد دارد.رحمانـی، از ایجاد دبیرخانه دائمی‌کنگره اورژانس‌ها و بیماری‌های شـایع طب کودکان خبر داد و گفت: سـایت دائمی‌کنگره نیز فعال خواهد شد.در ادامه سیدمحمد تقی حسینی طباطبایی دبیر علمی‌کنگره گفت: کنگره امسال با برگزاری ۴ کارگاه آغاز می‌شود.نفرولوژیست کودکان افزود: ۲۱ سخنران در کارگاه‌ها خواهیم داشت. همچنین، وبینار بین المللی با ۹ سخنران خارجی داریم.وی ادامه داد: طب بازساختی، موضوع جدیدی است که در کشور ما هم شروع شده که امیدواریم تداوم داشته باشد.طباطبایی افزود: طب بازساختی، چکیده علوم بشر است که به کمک همه رشته‌ها می‌آید و احتمالاً دورنمای طب، طب بازساختی خواهد بود. وی در مورد وضعیت شـاخص‌های سلامت کودکان کشور گفت: شـاخص‌های ما خوب است، ولی سرعت کشورهای منطقه بالا اسـت و ما دچار چالش‌هایی هستیم.طباطبایی افزود: از نظر تغذیه کودکان دچار مشـکلاتی هسـتیم و شاخص‌ها در این زمینه نگران کننده است.وی تاکید کرد: رشد مغزی کودکان تا ۶ سالگی است که شاخص تغذیه از اهمیت زیادی در سلامت کودکان برخوردار است.طباطبایی به کمبود آهن در کودکان زیر ۶ سـال اشاره کرد و افزود: مطالعات نشان داده است که با کمبود آهن در کودکان زیر ۶ سـال مواجه هسـتیم.در ادامه، قمرتاج خان بابایی فوق تخصص ریه کودکان و معاون آموزشـی بیمارستان مفید، گفت: احیا، مایـع درمانی و تغذیه، خون و هموژیلانس، از جمله کارگاه‌هایی است که در کنگره امسال برگزار می‌شود.

آنفلوآنزا ویروس غالب در کشور

مدیر آزمایشـگاه ملی آنفلوآنزا و اسـتاد ویروس شناسـی دانشگاه علوم پزشـکی تهران با بیان اینکه امسال آنفلوآنزا شـیوعش را در ایران خیلی زود آغاز کـرد، گفت: در حال حاضر ویروس غالب در کشـور، آنفلوآنزا است.دکتر طلعت مختـاری آزاد در گفت‌وگو با ایسـنا، با اشـاره به وضعیت واریانت‌های در گردش کووید ۱۹ و همچنین وضعیت شیوع آنفلوآنزا در کشـور، گفت: یکی از خصوصیات ویروس کرونا این بـود که مرتبا تغییر کند. با ایـن حال آخرین ویروس کرونایی که در کشور شناسایی شد،BA۵ بود که از خانواده اُمیکـرون بود و واریانت جدیـدی از ویروس کرونا، فعلا در ایران نداشتیم یا اینکه حداقل در آزمایشگاه‌هایی که تعیین توالی می‌کنیم، نوع جدیدی از ویروس را شناسایی نکردیم. وی افزود: در عین حال کشـورهایی مانند هند و بنگلادش یک واریانت جدید به نام BBX شناسایی کردند که طبق اعلام این کشورها خوشبختانه این واریانت خفیف بوده است. واریانت‌هـای جدید دیگری هم از کروناویروس شناسـایی شده، اما هیچ یک از آن‌ها به صورت همه‌گیری جهانی نبوده است. به این معنا که شیوع منطقه‌ای آن‌ها دیده می‌شود. با این حال هر آن شیوع جهانی واریانت جدیدی از کرونا امکان دارد. مدیر آزمایشـگاه ملی آنفلوآنزا ادامه داد: البته امسال آنفلوآنزا شیوعش را در ایران خیلی زود آغاز کرد. به طوری که در حال حاضر ویروس غالب ما در کشور، آنفلوآنزا است و سوش‌های در گردش آن عمدتا H۳N۲ و بعد هم H۱N۱ است. آنفلوآنزای نوع B شیوع خیلی کمتری دارد. از آنجایی که دو سال آنفلوآنزا نداشتیم، باعث شده که امسال به نوعی افزایش موارد آنفلوآنزا داشـته باشیم. معمولا در آزمایشات انتظار داریم که از کل آزمایشـاتی که انجام می‌شـود، ۱۰ تا ۱۵ درصدش آنفلوآنزا باشـد، امـا وقتی بالای ۳۰ درصد آزمایشات با تشخیص آنفلوآنزا ارائه می‌شوند، نشان می‌دهد که اپیدمی‌آنفلوآنزا در کشـور داریم. حتی گاهی ۴۰ تا ۵۰ درصد نمونه‌ها هم به آنفلوآنزا اختصاص یافته است، اما طبق آخرین نمونه‌هایی که برای ما ارسـال کردند، ۳۶ درصدش آنفلوآنزا و تنهـا پنج درصد آن کووید ۱۹ بوده و مابقی هم سایر ویروس‌های سرماخوردگی بوده است.وی با بیان اینکه به دلیل رعایت پروتکل‌های بهداشتی در دوره شیوع کرونا مانند استفاده از ماسک و... ویروس آنفلوآنزا را طی دو سال اخیر نداشـتیم، گفت: با فروکش کـردن کرونا و همچنین میزان رعایت‌ها شاهد بروز آنفلوآنزا بوده‌ایم. حتی پیش‌بینی شـده بود که ممکن اسـت ویروس‌هایی که در زمان کرونا فروکش کرده بودند، حتی خارج از فصل‌شان هم دیده شود. مختاری آزاد با بیان اینکه علامت و مشخصه اصلی آنفلوآنزا تب ناگهانی اسـت، گفت: علائمی‌مانند تب، استخوان درد، بدن درد و ... در آنفلوآنزا دیده می‌شود. تب ناگهانی مشخصه اصلی آنفلوآنزا است، اما در کرونا اینطور نبود. البته اگر فرد مشکل و بیماری خاصی نداشته باشد، طی سه تا چهار روز بهبود می‌یابند، اما ممکن است سرفه‌شان برای مدتی ادامه داشته باشد. با این حال آنفلوآنزا هم جزو بیماری‌هایی است که کسانی که سن‌شـان بالاست یا بیماری زمینه‌ای دارند، برایشان مقداری می‌تواند خطرناک باشد.

وی دربـاره اختـلاط کرونا و آنفلوآنزا، گفـت: اصلا چنین چیزی نداریم. اختلاط در بیـن آنفلوآنزاها و کروناها وجود دارد. به عنوان مثال اختلاط انسـان بـا پرندگان، اختلاط ویروس‌های کرونا با خودشان و ... اما بحث اختلاط آنفلوآنزا با کرونا را تاکنون هیچ جایی گزارش نکرده اسـت.مختاری آزاد با بیـان اینکه هنوز فروکش کردن و آندمیک شـدن کرونا قابل پیش‌بینی نیسـت، گفت: از طرفی بسـیاری از اپیدمیولوژیست‌ها پیش‌بینی کردند که ممکن است در پایان پاییز با موجی از کووید ۱۹ مواجه باشـیم، اما این موضوع فعلا قابل پیش‌بینی نیسـت. فقط می‌توان گفت که اکنون موارد کرونا کم است و واریانت غالب‌مان هم همان واریانت قبلی است و فعلا واریانت جدیدی در کشور شناسایی نشده اسـت.مدیر آزمایشگاه ملی آنفلوآنزا در ادامه صحبت‌هایش تاکیـد کرد: در حال حاضر مردم به ویـژه افراد در معرض خطر مانند مبتلایان به بیماری‌های زمینه‌ای، سـالمندان، زنان باردار و... واکسـن آنفلوآنزا را تزریـق کنند. در عین حال همان پروتکل‌هایی که برای پیشگیری از کرونا رعایت می‌شد، در پیشگیری از ابتلا و انتقال آنفلوآنزا هم موثر است. افراد به ویژه کسانی که بیمار هستند، ماسک بزنند. به ویژه در جاهای شلوغ مانند اتوبوس و مترو افراد از ماسک استفاده کنند.

توضیحات بهزیستی درخصوص «جمع‌آوری کودکان کار و خیابان» توسط پلیس

درحالـی به تازگی قانونگذار در اصلاح آئین‌نامه اجرایی ماده ۶ قانون حمایت از اطفال و نوجوانان، موضوع «جمع‌آوری کودکان کار و خیابان» را با اتکاء به «پلیس ویژه اطفال» در نظر دارد که عنوان می‌شـود کار این پلیس در حقیقت مددکاری با رویکرد ضابط قضایی است؛ لایحه‌ای که البته هنوز تصویب نشده و در کمیسیون قضایی در دست بررسی قرار دارد.

به گزارش ایسنا، چندی پیش بود که رئیس انجمن مددکاران اجتماعی نسبت به اصلاح آئین‌نامه اجرایی ماده ۶ قانون حمایت از اطفال و نوجوانان که در بخشـی از موارد اصلاحی آن عبارت «جمع‌آوری کودکان کار و خیابان» توسط پلیس مطرح است، واکنش نشان داد و گفت که اضافه شدن واژه «جمع‌آوری» به آیین‌نامه به معنی بازگشت به عهد دقیانوس است.

در این میان اما محمد نصیری معاون فرهنگی و امور اجتماعی سازمان بهزیسـتی کشـور در خصوص اصلاح آیین‌نامه ماده ۶ قانـون حمایـت از اطفال که در بخشـی از اصلاحات آن به جمع‌آوری این کودکان اش