اخبار کوتاه

تصویب کلیات طرح حمایت از گزارشگران تخلفات در شهرداری تهران

اعضای شورای شهر تهران کلیات طرحی را به تصویب رساندند که به موجب آن شـــهرداری تهران ملزم به اصلاح و بهبود فرآیند دریافت و رســـیدگی به گزارش‌های شـــهروندان درباره فساد و رشوه و تشویق گزارشگران تخلفات در شهرداری تهران می‌شود.

به گزارش خبرنگار ایلنا، در جریان جلســـه دیروز شـــورای شهر تهران «الزام شـــهرداری تهران به اصلاح و بهبود فرآیند دریافت و رسیدگی به گزارش‌های شـــهروندان درباره فساد و رشوه و تشـــویق گزارشگران تخلفات در شهرداری تهران» در دستور کار اعضای شورای شهر قرار گرفت. بهاره آروین ارائه دهنده این طرح درباره آن گفت: ضرورت حمایت از گزارشـــگران تخلف اولین بار در سال ۹۷ و در قالب مصوبه «مدیریت تعارض منافع در شهرداری تهران» طرح شد. در آن مصوبه شهرداری مکلف شد لایحه حمایت از گزارشگران تخلف را ظرف شـــش ماه به شورا آورد.عضو شورای شهر تهران افزود: متاسفانه پروسه ارائه لایحه از سوی شهرداری طولانی شد و همین امر سبب شد آقای فراهانی، عضو کمیســـیون برنامه و بودجه در پیگیری مصوبه اول طرحی را تدوین کند تا خود شـــورا مصوبه را اجرا کرده باشد. از سوی دیگر همزمان با ارائه طرح از ســـوی آقای فراهانی لایحه شهرداری هم رسید و درنهایت باهم توافق کردیم نکات مثبت لایحه را در طرح ادغام کنیم و مصوبه نهایی کمیســـیون مشترک را بـــه صحن آوریـــم.وی با بیان اینکه این طرح دارای ۱۳ ماده اســـت، گفت: روی طرح مزبور کار مفصلی انجام شـــده و جلســـات متعددی با شهرداری و کمیســـیون نظارت و حقوقی شورای شهر تهران تشـــکیل شده است تا همه دغدغه‌هـــا در گزارش نهایی لحاظ شـــود.آروین افـــزود: نکته مهم در گزارش نهایی این اســـت که اصل حمایت از گزارشـــگران تخلف در مجموعه شورای شهر دیده شده است نه شهرداری؛ چراکه ممکن است مجموعه شهرداری در حمایت جدی از گزاشگران تخلف و حفظ محرمانگی آنها دچار تعارض منافع باشد. به هر حال وقتی گزارش تخلفات یک سازمان مطرح باشد اگر حمایت از گزارشگران به همان سازمان ارجاع شود احتمال دارد در کار خلل‌هایی پیش آید. بنابراین کمیســـیونی که باید بر فرایند رسیدگی به تخلفات و حمایت از گزارشگران تخلف نظارت کند، در شورای شهر دیده شده است.رئیس کمیته شـــفافیت و شهر هوشمند در ادامه گفت: ممکن است این اشکال گرفته شود که فرایند رســـیدگی به تخلفات از امور اجرایی اســـت و قابلیت اجرای آن در شـــورا وجود ندارد. اما با توجه به اینکه هم‌اکنون برای رســـیدگی به تخلفات مختلف فرایندهایی در شـــهرداری وجود دارد، ما در مصوبه خود آن فرایندها را تغییر نداده‌ایم؛ تغییر اصلی که داده شـــده، این بوده که کمیســـیونی برای نظارت بر فرایند رســـیدگی بـــه تخلفات و حمایت از گزارشـــگران تخلف در شورای شهر تشکیل شده و رئیس شورای شهر ریاست این کمیسیون نظارتی را برعهده گیرد.

همچنین در اعضای کمیسیون سعی شده میان افراد دعوت‌شده از شهرداری و شـــورا تعادل برقرار شـــود.آروین نکته دیگری را که در طـــرح مدنظر قرار گرفته اســـت محرمانگی هویت گزارشـــگران تخلف دانســـت و گفت: در این طرح شـــهرداری ملزم شده است به جای ایجاد ســـامانه‌ای جدید، با استفاده از بستر ســـامانه‌های موجود امکان گزارشگری امن تخلف را مهیا سازد؛ البته هر ســـامانه‌ای برای این کار انتخاب شـــود باید ویژگی‌هایی داشـــته باشد؛ از جمله امکان گزارشگری امن و حفظ محرمانگی هویت گزارشگر. همچنین باید دسترســـی‌های کمیسیونی که برای نظارت بر فرایند در شورا تشکیل می‌شود در سامانه کامل باشد.وی افزود: در ماده ۱۲ طرح نیز ضرورت اطلاع‌رسانی به مردم مورد توجه قرار گرفته اســـت تا رســـیدگی به تخلف و فساد تماما پشت درهای بسته نباشد و مردم از سرنوشـــت گزارش‌ها مطلع باشند.او ادامه داد: این مصوبه آخرین حلقه از تلاش‌های متعددی است که شورای پنجم طی این چهار سال در مبارزه با فساد انجام داده است. البته اجرای این طرح به شورای پنجم نمی‌رسد اما امیدوارم در شـــورای بعدی اجرایی شود تا تلاش‌هایی که طی این چهار ســـال برای کاهش فساد ریشـــه‌دار در شهرداری صورت گرفت بیش از پیش به ثمر بنشـــیند.آروین تصریح کـــرد: فکر می‌کنم طرح حمایت از گزارشـــگران تخلف الگوی خوبی برای کل کشـــور باشد؛ چراکه جای خالی چنین طرحی در ســـطح کشـــور احساس می‌شود. متاســـفانه در حال حاضر گزارشـــگران تخلف و فســـاد به جای اینکه حمایت شوند متحمل هزینه‌های مختلفی می‌شـــوند.به گزارش ایلنا، کلیات طرح مذکـــور با ۱۸ رای موافق به تصویب رسید و با اتمام زمان جلسه، بررسی جزئیات به جلسه بعد موکول شد.

عبور فوتی‌های کرونا از مرز ۱۰۰ نفر در تهران

رئیس شـــورای شهر تهران از عبور فوتی‌ها از مرز ۱۰۰ نفر در تهران خبر داد. به گزارش ایســـنا، محسن‌هاشمی‌در ابتدای ســـیصد و یازدهمین جلسه شورا ضمن تســـلیت شهادت امام محمد باقر(ع)، گفت: تذکر ویژه در خصوص لزوم رعایت پروتکل‌های بهداشـــتی به دلیل عبور فوتی‌ها از مرز ۱۰۰ نفر در تهران دارم و نیز لازم اســـت در رابطه با مشکلات ایجاد شده در استفاده شهروندان از بزرگراه افتخاری در انتهای بزرگراه شـــهید صیاد شـــیرازی در منطقه یک تذکری به دلیل مســـدود شدن بزرگراه به مســـئولان ارتش و شهرداری داده باشم.

وی افزود: با توجه به اینکه زمین مذکور دردوره قبل مدیریت شـــهری توسط مسئولان محترم ارتش آزاد سازی شده بود و از حدود یکماه قبل نیز با اتمام عملیات عمرانی، بهره برداری از آن توســـط شـــهروندان تهرانی آغاز گردیده بود، بسته شدن آن بدلیل عدم اجرای توافقات میان شهرداری وارتش زیبنده مدیریت کشـــور و مطابق با انتظارات مردم نیست.رئیس شورای اسلامی‌شهر تهران گفت: از این رو از شـــهرداری می‌خواهیم مشکل اجرای توافق با ارتش را حل نموده تا تعهدات شهرداری اجرایی شود و از فرماندهان محترم نیروی زمینی ارتش نیز درخواســـت داریم با مساعدت در رفع موانع وبرداشت صدها کامیون نخاله انباشـــته شـــده در این خیابان نیز، امکان تردد شـــهروندان و اســـتفاده از معابر شـــهری را فراهم کنند تا در این شـــرایط دشوار کشور، به نارضایتی عمومی‌افزوده نشود.

از مراجعه حضوری به مراکز واکسیناسیون قبل از دریافت پیامک خودداری کنید

وزارت بهداشـــت در اطلاعیه ای تاکید کرد که متولدین ۱۳۴۰ و قبل از آن، از هـــر گونه مراجعه حضوری به مراکز واکسیناســـیون قبـــل از نوبت دهی و دریافت پیامک، خودداری کنند.به گزارش ایسنا، در اطلاعیه شماره ۱۰ وزارت بهداشت آمده است: به اطلاع هموطنان گرامی‌متولدین سال ۱۳۴۰ و قبل از آن می‌رســـاند جهت دریافت نوبت واکسیناسیون کووید۱۹ در سامانه سلامت به نشـــانی salamat.gov.ir ثبت نام نمـــوده و در پی دریافت پیامک برای تزریق واکسن به مراکز مندرج در پیامک نوبت مراجعه نمایند.دراین اطلاعیه تاکید شـــده که از هر گونه مراجعه حضـــوری قبل از دریافت پیامک به مراکز واکسیناسیون خودداری گردد.

بهره‌برداری از ۹۰۰۰ کلاس درس جدید در مهر

رئیس ســـازمان نوســـازی، توسعه و تجهیز مدارس کشـــور ضمن اعلام اینکه مهرمـــاه ۹۰۰۰ کلاس درس نو تحویل می‌دهیم گفت: تا پایان ســـال جاری، بیش از ۱۴ هزار کلاس درس تحویل می‌شود.

مهراله رخشانی مهر در گفت وگو با ایسنا، با اشاره به اقدامات صورت پذیرفته برای ســـاخت و نوســـازی مدارس در سطح کشـــور جهت بازگشایی مدارس در ســـال تحصیلی جدید اظهار کرد: مهرمـــاه ۹۰۰۰ کلاس درس نو تحویل می‌دهیم.

تکذیب صدور اطلاعیه «نقشه بارندگی در ۷۲ ساعت آینده»

سازمان هواشناســـی اعلام کرد: اطلاعیه‌ای با عنوان «نقشه بارندگی در طول ۷۲ ســـاعت آینده و ایران پرباران ترین کشور آســـیا و اروپا در ۱۶ روز آینده » توسط سازمان هواشناسی کشـــور تکذیب می‌شود.به گزارش ایلنا، سازمان هواشناسی اعلام کرد: به اطلاع هموطنان گرامی‌می‌رساند اطلاعیه‌ای با عنوان «نقشـــه بارندگی در طول ۷۲ ســـاعت آینده و ایران پرباران ترین کشور آسیا و اروپا در ۱۶ روز آینده» توســـط ســـازمان هواشناسی کشور تکذیب می‌شود و هرگونه تغییرات جوی تنها از طریق تارنمای ســـازمان هواشناسی به آدرس IRIMO.IR و پیامک‌های ارســـالی از شماره‌های معتبر سازمان هواشناسی کشـــور، رســـانه ملی و خبرگزاری‌های معتبر اعلام خواهد شد.این سازمان در پایان به مردم توصیه کرد که به اطلاعیه‌ها و اخطاریه‌های معتبر توجه کنند.

وزیر کشور اعلام کرد

پیشنهاد ۳ روز تعطیلی اضافه برای تهران و کرج

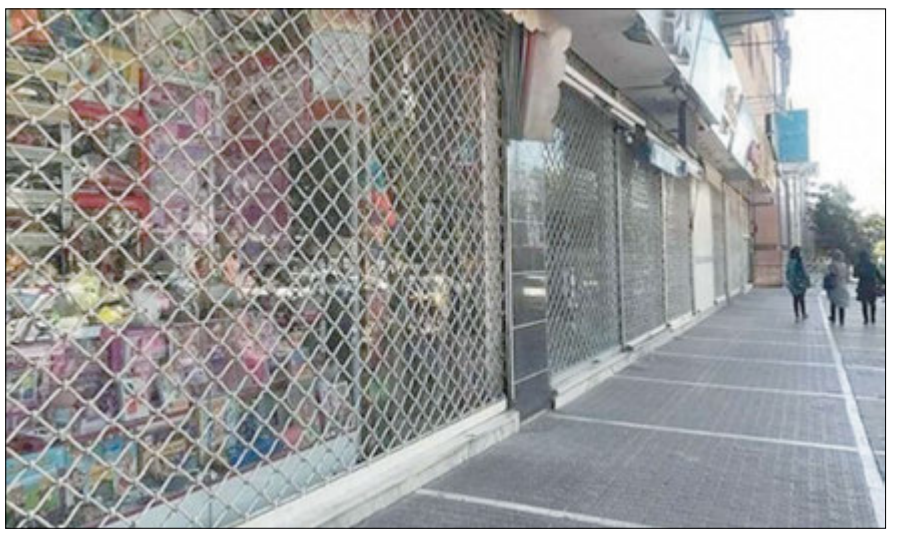

وزیر کشور گفت: با توجه به تعطیلی سه روز آخر هفته ما به ستاد ملی کرونا پیشنهاد داده ایم که بتوانیم دو یا سه روز دیگر را از ستاد مجوز بگیریم و یک تعطیلی در تهران و کرج داشـــته باشیم .به گزارش ایسنا، عبدالرضا رحمانی فضلی در پایان جلسه قرارگاه ستاد مقابله با کرونا در جمع خبرنگاران گفت: با توجـــه به روند بیماری و در خصوص چگونگی مدیریت آن در جلسه دیروز وزارت بهداشت ابراز نگرانی کرد که این ابراز نگرانی بیشـــتر در حوزه ســـرعت بالای انتشار این بیماری در خیز پنجم است که پیشنهاد شـــد با کمک مردم اقدامات موثری در دســـتور کار قرار گیرد. همچنین از سوی دیگر میانگین رعایت پروتکلهای بهداشتی در کشور از حدود ۷۷ درصد به حدود ۵۰ درصد کاهـــش پیدا کرده که این موضوع نگران کننده اســـت و در جلســـه دیروز تصمیماتی در خصـــوص تقویت رعایت پروتکلهای بهداشـــتی در کشور اتخاذ شد.وی افزود: مقرر شد تصمیماتی که در جلسه ستاد ملی اتخاذ شده است در جلســـه دیروز قرارگاه تکمیل و همه افراد مسئول در همه حوزه‌ها اعم از اصناف و فرمانداری و ... جلسات فوق العاده ای را در همه استان‌ها برگزار و کارگروه‌هایی برای برخورد با تخلفات تشـــکیل دهند.وزیر کشور در بخش دیگری از صحبتهای خود به موضوع تعطیلی‌های پایان هفته جاری اشـــاره و افزود: پیشنهادی مطرح شـــده به ستاد ملی که با تعطیلی دو یا ســـه روزه موافقت کنند که به تعطیلات این هفته اضافه شـــود تا برای تهران و کرج این تعطیلات را داشـــته باشـــیم البته این موضوع منوط به مجوز ستاد ملی مقابله با کرونا است که در صورت تحقق شاید بتواند کمکی به روند کنترل بیماری داشته باشد.وی تاکید کرد: دســـتورالعملهای شـــیوع کرونا ویروس صادر و برای همه شهرهای قرمز ابلاغ شده به این ترتیب سفر در این شهرها ممنوع است و علاوه بر جرایم دستور العمل‌ها هر کجا که با ســـفر مواجهه باشیم ضمن عرض معذرت از خانواده‌ها، نیروی انتظامی‌آنها را عـــودت خواهد داد. بی تردید لازم است در این مقطع نظارت‌های ســـختگیرانه تری داشته باشیم لذا از همین جا تذکر می‌دهیم که مسافرت‌ها انجام نشـــود.وی ادامه داد: مهمتریـــن و موثرترین راه مقابله با کرونا رعایت پروتکلها و واکسن است ما برای تزریق دو دُز واکسن برای ســـنین بالای ۶۰ سال واکسن به حد کافی تامین کردیم به شـــکلی که در روز گذشته بیش از ۳۰۰ هزار نفر واکســـن برایشان تزریق شده و امیدواریم با قولی که وزارت بهداشـــت داده که در بیش از ۸۰۰ مرکز تزریق واکســـن در سراسر کشور صورت می‌گیرد این امر هر چه زودتر محقق شـــود.به گفته رحمانی فضلی، به شکلی که در مناطق حســـاس برای بالای ۵۰ ســـال واکسن تزریق خواهد شـــد و پس از آن به ســـراغ گروه‌های پرخطر و پر ریســـک خواهند رفت که ظرف یک ماه می‌توان واکسن آنها را تزریق کرد به ایـــن ترتیب می‌توان گام موثری در جلوگیری از ابتلا برداریم. البته دو درصد از مردم به خاطر نگرانی و دغدغه بدون رعایت وقت تنظیم شـــده به مراکز تزریق واکســـن مراجعه می‌کنند که موجب ایجاد صف و ســـختی می‌شـــود و امکان ابتلا را بالا می‌برد. لذا از همه شـــهروندان درخواســـت می‌کنیم که بدون نوبت مراجعه نکنند چرا که فاصله مراجعه بدون نوبت و با نوبت حداکثر یک هفته است لذا لازم است که این موضوع را مورد توجه قرار دهند.رحمانی فضلی تاکید کرد: باید از همه اصنافی که در این مدت همکاری داشـــتند و صبور بوده اند و در این ایام خســـارت دیده اند عذرخواهی کنیم اما باید همه به این نکته توجه داشـــته باشیم که تصمیمات در جهت منفعت سلامت مردم بوده است البته این موضوع مختص به کشور ما نیســـت و درهمه دنیا چنین موضوعی مطرح بوده اســـت.وی به اعیاد پیـــش رو و همچنین ماه محرم اشـــاره کرد و افزود: اعیاد غدیر پیش رو است و پس از آن نیز محرم را داریم لذا در این جلســـه مطرح شـــد تا همه پروتکلهای سال قبل را امســـال نیز مراعات کنیم و قطعا همه باید تابع قانون باشـــیم بی تردید مصوبات ستاد ملی مقابله با کرونا همانند مصوبات شـــورای عالی امنیت ملی است و همه باید قانون را رعایت کنیم در کنار این موضوع ظرفیتهای مناســـب اطمینان بخشی نیز برای عزاداری‌ها فراهم خواهیم کرد.

کشور مقابل کرونا آرایش جنگی بگیرد

فرمانـــده عملیات مدیریـــت بیماری کرونا در کلانشـــهر تهـــران با ابـــراز نارضایتی از وضعیت واکسیناســـیون در کشـــور تاکید کرد: واردات واکســـن باید دغدغه و مسئله روی میز تمام مســـئولان کشور باشـــد.به گزارش ایسنا، دکتر علیرضا زالی اظهار کرد: اگر واکسیناســـیون به موقع انجام نشود شاهد خیزهای مجدد کرونا خواهیم بود.بنابر اعلام روابط عمومی‌دانشـــگاه علوم پزشکی شهید بهشتی، زالی با بیان اینکه واکسیناســـیون یکی از ســـهل الوصول ترین، سریعترین و نسبتا کاراترین روش‌های پیشگیری از کووید ۱۹ است که اثر بخشی نسبی آن در عرصه جهانی به اثبات رســـیده است و می‌تواند نقش موثری در کاهش مرگ و میر داشته باشـــد، گفت: واکسیناسیون متناسب با جمعیت کشـــور انجام نشده است.وی آخرین آمار ثبت شده از واکسیناسیون در اســـتان تهران را یک میلیون و ۴۰۰ هـــزار نفر عنوان کرد و گفـــت: از مجموع این افراد ۴۸۰ هزار نفر نیز دوز دوم را دریافت کرده اند که با توجه با جمعیت ۱۴ میلیون و ۸۰۰ هزار نفری اســـتان تهران، این عدد مطلوب نیست و باید به سرعت شتاب پیدا کند. وی با بیان اینکه هم اکنون در موج اول و خیز پنجم کرونا هســـتیم، گفت: دامنه، شتاب و سرعت درگیری در خیز پنجم کرونا نسبت به چهار خیز قبلی بسیار نگران کننده است.زالی ضمن اشاره به تلاش‌های مدافعان سلامت برای جلوگیـــری از ماندن بیماران کرونایی در پشـــت درهای بیمارســـتان، افزود: با همکاری سه دانشگاه علوم پزشکی استان تهران و بیمارســـتان بقیه الله با راه اندازی سامانه ۶۰۷۰ برای جایابی بیماران در بیمارســـتان‌ها تلاش‌های زیـــادی صـــورت گرفت.وی تجمعـــات را فاکتور بســـیار مهمی‌برای انتشـــار بیماری کرونا دانست و تاکید کرد: در مراسم‌هایی مانند جشن عروســـی به دلیل نزدیکی افراد به یکدیگر، برداشتن ماســـک‌ها هنگام تناول غذا، رفت و آمدها، تهویه نامناسب و مسائلی از این دست شانس بروز بیمـــاری افزایش می‌یابد.وی با بیـــان اینکه فرد مبتلا به کرونا توان تولید و پخش ۳ ضرب در ۱۰ به توان ۶ تعداد ویروس کرونـــا را دارد، تاکید کرد: در تجمعات ماســـک ایمنـــی کامل ایجاد نمی‌کند.وی با بیان اینکه کشـــور در برابر این ویروس باید آرایش جنگی به خود بگیرد، تصریح کرد: پروفایل کشور در برابر این بیماری مطلوب نیست و در تمامی‌ســـازمان‌ها باید اقداماتی فراتر از آنچه تا کنون انجام شده اســـت، صورت گیرد.وی با اشـــاره به اختلال حدود ۱۰ تا ۱۴ روزه در تامین واکســـن، یادآور شد: هم اکنون حدود دو هفته از برنامه واکسیناسیون کشور عقب هستیم.زالی با بیان اینکه هزینه‌ها و درآمد بیمارستان‌ها با یکدیگر تناسب ندارد، گفت: در دوران شیوع کرونا حتی هزینه هتلینگ بیمارســـتان‌ها بین ۱.۵ تا دو برابر افزایش یافته است.وی خواستار تامین اعتبارات دانشگاه‌های علوم پزشـــکی به عنوان خط مقدم مبارزه با کرونا شد و گفت: کرونا بیماری گران و سنگینی است.

۱۹۵ فوتی جدید کرونا در کشوردر ۲۴ ساعت

بنابر اعلام روابط عمومی‌وزارت بهداشـــت، متاســـفانه در یک شـــبانه روز ۱۹۵ بیمار مبتلا به کووید در کشور جان خود را از دســـت دادند. همچنین طی ۲۴ ساعت رکورد تزریق واکســـن در کشور شکسته شـــد و به ۳۰۴ هزار و ۶۶۴ تزریق در یک روز رسید.به گزارش ایسنا، بنابر اعلام مرکز روابط عمومی‌و اطلاع رسانی وزارت بهداشت، تا روز ۲۷ تیر، ۶ میلیون و ۱۷۹ هزار و ۲۴۴ نفر دُز اول واکسن کرونـــا و دو میلیون و ۲۶۸ هـــزار و ۸۲۶ نفر نیز دُز دوم را تزریق کرده اند و مجموع واکســـن‌های تزریق شده در کشـــور به ۸ میلیون و ۴۴۸ هزار و ۷۰ دُز رســـید.از روز ۲۶ تیـــر تا روز ۲۷ تیرماه ۱۴۰۰ و بر اســـاس معیارهای قطعی تشـــخیصی، ۲۲ هزار و ۱۸۴ بیمار جدید مبتلا به کووید۱۹ در کشـــور شناسایی شـــد که دو هزار و ۱۲ نفر از آنها بســـتری شدند.مجموع بیماران کووید۱۹ در کشور به ســـه میلیون و ۵۲۳ هزار و ۲۶۳ نفر رسید.متاسفانه در طول ۲۴ ســـاعت، ۱۹۵ بیمار کوویـــد۱۹ جان خود را از دســـت دادند و مجموع جان باختگان این بیماری به ۸۷ هزار و ۱۶۱ نفر رسید.خوشـــبختانه تا روز ۲۷ تیر، ســـه میلیون و ۱۳۵ هزار و ۶۰ نفر از بیماران، بهبود یافته و یا از بیمارســـتانها ترخیص شده اند.چهار هزار و ۳۰۶ نفر از بیماران مبتلا به کووید۱۹ در بخش‌های مراقبت‌های ویژه بیمارســـتانها تحت مراقبت قرار دارند.تا روز ۲۷ تیر، ۲۵ میلیون و ۴۴ هزار و ۹۸۴ آزمایش تشخیص کووید۱۹ در کشور انجام شده است.در حال حاضر ۱۶۹ شهر کشور در وضعیت قرمز، ۱۶۶ شـــهر در وضعیت نارنجی، ۱۱۳ شهر در وضعیت زرد قرار دارند.

اتمام واکسیناسیون افراد بالای ۶۰ سال تا ششم مرداد ماه

به گزارش ایســـنا، دکتر علیرضا رئیســـی سخنگوی ستاد ملی مقابله با کرونا با اشـــاره به وضعیت کرونا در کشـــور، گفت:مطمئن باشید که تمام افراد بالای ۶۰ سال تا پایان هفته نوبت دهی می‌شـــوند و مطمئن باشید تا چهارشنبه هفته بعد یعنی ۶ مرداد ماه همه ۶۰ ســـال به بالاهای ما واکسینه خواهند شد. بنابراین عجله نکنند. بیشتر هم این موضوع در تهران اتفاق می‌افتد. خیلی‌ها می‌ایند و اســـم می‌نویسند و ... درست نیست. طبق دستورالعمل ما افراد باید در سامانه salamat.gov.ir ثبت نام کرده و منتظر پیامـــک نوبت‌دهی بمانند. در عین حـــال از همکاران هم می‌خواهم که به هیچ وجه به افرادی که پیامک برایشـــان ارسال نشده واکســـن نزنند. از مردم هم خواهش می‌کنم که اگر پیامک برایشان نیامده، مراجعه نکنند. بالاخره باید نظمی‌ایجاد شود. نمی‌دانم چرا فقط در تهران این اتفاقات می‌افتد. از مردم می‌خواهم صبر کنند. شـــاید برخی فکر می‌کنند که واکســـن تمام می‌شود و به آنها نمی‌رسد، اما من قول می‌دهم که اصلا چنین اتفاقی نمی‌افتد.رئیســـی گفت: تاکنون ۱۱ میلیون و ۲۰۰ هزار واکســـن در سطح کشـــور توزیع کردیم. تا پایان این هفته هم چهار میلیون واکسن دیگر به دستمان می‌رسد که همه وارداتی است. تا پایان این هفته هم بین ۹۰۰ هزار تا یک میلیون برکت به دستمان می‌رسد و بنابراین امیدواریم در این هفته شش میلیون واکســـن به دست‌مان برسد که با احتساب آن ۱۱ میلیون، حدود ۱۷ میلیون دوز واکسن می‌شود. حال تمام افراد ۶۰ ســـال به بالای ما ۸ میلیون و ۳۰۰ هزارتاســـت کـــه دوز اول را می‌زنند. با این ۱۶ میلیون می‌توانیم افراد ۶۰ ســـال به بالا را پوشـــش دهیم. ضمن اینکه در برخی استان‌ها مانند خوزستان، بوشـــهر، هرمزگان، سیستان و بلوچستان و خراسان جنوبی تزریق واکسن به افراد بالای ۵۰ ســـال را اعلام کرده‌ایم.وی گفت: نوبت دهی ما هم به این صورت اســـت که دانشـــگاه‌ها بر اساس ظرفیت شان از ســـن بالا به پایین نوبت دهی می‌کنند. تا چهارشـــنبه هفته آینده همه افراد ۶۰ ســـال به بالا را واکسینه کرده و بعـــد از آن هم هرکس که مانده، واکســـینه می‌شـــود. یعنی از افراد ۷۰ یا ۸۰ ســـال به بالا هم که اگر ثبت نام نکـــرده اند، می‌توانند ثبت نام کـــرده و به آنها نوبت دهی می‌شود.

«فاضلاب»، علت استشمام بوی نامطبوع در شهر جدید پرند

درپی استشـــمام بوی نامطبوع در اواخر فروردین ماه ســـال جاری در شـــهر جدید پرند و انجام کار کارشناسی از سوی دســـتگاه‌های مســـوول، رئیس اداره حفاظت محیط زیست شهرستان رباط کریم گفت: بر اساس بررسی‌های انجام شده علت اصلی این موضوع فاضلاب ورودی به رودخانه شوراست که به‌صورت پراکنده هرز مـــی‌رود و به تصفیه‌خانه منتقل نمی‌شود.علیرضا عطائی در گفت و گو با ایسنا افزود: با توجه به جهت وزش باد، دمای هوا، شکایت ساکنان منطقه و پس از بررســـی‌های میدانی و برگزاری جلسه علت عمده ایجاد بو را فاضلاب منتقل شـــده به رود شور تشخیص دادیم.وی درباره اقدامات انجام شـــده برای حل این مشکل گفت: قرار شـــد جلوی مجاری که در حـــال حاضر فاضلاب به‌نحوی از طریق آن به رودخانه شور منتقل می‌شود، گرفته و فاضلاب به تصفیه‌خانه منتقل شود.رئیس اداره حفاظت محیط زیست شهرســـتان رباط کریم در پایان اظهارکرد: بر اساس آخرین اطلاعات موجود هماهنگی‌های اولیه با شرکت عمران انجام و کارگاه آن‌ها تجهیز شده است تا انتقال کامل فاضلاب شهر پرند به مدول اول تصفیه‌خانه انجام شـــود و در مرحله بعد تامیـــن اعتبارات احداث مـــدول ۲ تصفیه‌خانه پرند صورت پذیرد.عطایی پیش از این دربـــاره کانون‌های بوی نامطبوع شهر پرند به ایسنا گفته بود: گمانه‌زنی‌های مختلفی درباره علت و منشا این بو مطرح شد از جمله آن‌ها فاضلاب، مرکز دفن پسماند، تصفیه‌خانه فاضلاب پرند، خودروهای عبوری ومحموله‌هایی بود که توسط قطارهای باری حمل می‌شدند اما با توجـــه به پایش میدانی که صورت گرفت بیشـــترین احتمال برای منشاء انتشار بوی نامطبوع را مربوط به رودخانه شور می‌دانیم چرا که غالبا زمانی که باد از سمت این رودخانه می‌وزید این بو استشمام می‌شد.

مهلت ثبت درخواست بخشودگی جرائم بیمه‌ای کارفرمایان تا پایان این هفته

مهلت استفاده از بخشنامه بخشودگی جرائم کارفرمایان، ۳۱ تیرماه به پایان می‌رسد؛ کارفرمایان و صاحبان مشاغل تنها تا پایان این هفته فرصت دارند با ارســـال درخواست خـــود، از مزایـــای بخشـــودگی جرائم اســـتفاده کنند.به گزارش ایسنا، کارفرمایان کارگاه‌های تحت پوشش تامین اجتماعی که در سال‌های گذشته به دلیل مشکلات مالی موفق به پرداخت حق بیمه نشده‌اند می‌توانند با درخواست تقسیط از مزایای قانون بخشودگی جرایم بهره‌مند شوند. در واقع هدف از اجرای طرح بخشودگی جرائم کارگاه‌ها، کمک و مساعدت به کارگاه‌های بحران‌زده است. بر اساس بخشـــنامه مربوط به اعمال بخشودگی جرائم کارفرمایان، آن دسته از کارفرمایان کارگاه‌های فعال تولیدی، صنعتی، معدنـــی و خدماتی و اصناف اعـــم از حقیقی و یا حقوقی دولتی و غیردولتی که حداقل به مدت یک ســـال از زمان تقسیط نســـبت به حفظ یا افزایش اشتغال نیروی انسانی کارگاه بر مبنای لیست بهمن سال ۱۳۹۸ و ارسال لیست و پرداخت کامل حق بیمه کارکنان شاغل کارگاه در دوره تقســـیط اقدام کنند، مشـــمول مزایای بخشودگی جرائم هستند.

در این طرح، نوعی مشـــوق بـــرای کارفرمایان به منظور بازگرداندن سطح اشـــتغال کارگاه‌ها به بهمن سال ۹۸ و پیش از زمان شـــیوع کرونا ایجاد شده است. بر این اساس کارفرمایان دارای بدهی به شـــرطی مشـــمول بخشودگی جرائم بیمه‌ای می‌شـــوند که از بهمـــن ۹۸ تعدیل نیروی انسانی نداشته باشـــند و یا تعدیل نیرویی که از آن زمان انجام داده‌انـــد را جایگزین کنند و کارگران جدیدی را به کار بگیرند و البته سطح اشتغال کارگاه را حداقل تا زمان اتمام پرداخت اقساط حفظ کنند.علاوه بر این، کارگاه‌های ورشکســـته، در حال‌تصفیـــه، منحلـــه و فاقـــد فعالیت، رانندگان، کارگران ساختمانی (سهم بیمه شده و کارفرما) و همچنین کارگاه‌هایی که بدهی آنان صرفاً شامل جریمه است، مشـــمول این بخشـــنامه نخواهند بود.کارفرمایان مشـــمول می‌توانند به‌منظور تعیین تکلیف بدهی‌هایی که تا اسفند سال ۱۳۹۹ به مرحله قطعیت رسیده است برای برخورداری از این تسهیلات حداکثر تا ۳۱ تیر ماه نسبت به ثبت درخواست از طریق ســـامانه خدمات غیرحضوی ســـازمان تامین اجتماعی به نشانی eservices.tamin.ir یا es.tamin.ir اقدام کنند.در زمان ثبت درخواســـت ملاک فعال بودن وضعیت کارگاه، ارسال لیست کارکنان در ماه قبل و پرداخت کامل حق بیمه وفق ماده ۳۹ قانون تامین اجتماعی (کسری حداکثر تا ۱۰ درصد مجاز خواهد بود) و حفظ سطح اشتغال و یا افزایش تعداد بیمه شدگان نسبت به لیست بهمن ۱۳۹۸ کارگاه یا دفتر مرکزی است. کارگاه‌هایی که در بهمن ماه ۱۳۹۸ فاقد لیست و پرداخت حق بیمه هســـتند و یا کارگاه‌هایی که در ســـال ۱۳۹۹ ایجاد شده باشـــند، لیست ماهی که بیشترین تعداد بیمه شـــدگان تا اسفند ۱۳۹۹را دارا باشد مبنای تعیین نیروی انســـانی کارگاه قرار می‌گیرد.کارگاه‌هایی که در ســـنوات قبـــل ایجاد و فاقد فعالیت بوده و در ســـال ۱۳۹۹ به بعد مجددا شـــروع به فعالیت کرده و لیست و حق بیمه کامل کارکنان شـــاغل خود را ارسال و پرداخت کنند، بیشترین تعداد بیمه شدگان لیست ارســـالی در یکسال منتهی به قبل از آخرین لیســـت پیش از تعطیلـــی کارگاه، مبنای احتساب سطح اشتغال خواهد بود.

واحدهای اجرایی ســـازمان تأمین اجتماعی سراسر کشور پس از ثبت درخواســـت کارفرما، ضمن بررســـی موضوع، مراتب پذیرش یا عدم پذیرش درخواســـت مطروحه را از طریق صندوق شخصی ســـامانه خدمات غیر حضوری به متقاضی اعـــلام می‌کنند و کارفرما نیز باید حداکثر ظرف مدت ۱۰ روز از تاریخ اعلام پذیرش درخواســـت، نسبت به پرداخت یکجای بدهی و یا تقسیط آن به‌همراه ارائه وثایق متناســـب با میزان بدهی اقدام کنند.بـــا توجه به ضوابط تبیین شـــده کارفرمایان حائز شرایط می‌توانند بدهی‌های قطعی شده لغایت ۱۳۹۹ کارگاه را حداکثر طی ۳۶ قسط و بارعایت سررســـید اقساط پرداخت کنند. امکان تقسیط از ۱۲تـــا ۳۶ ماه وجود دارد. درصورتـــی که کارفرما اصل بدهـــی خود را بـــه صورت یکجا پرداخـــت کند و یا اصل بدهی را برای ۱۲ ماه به صورت اقســـاطی پرداخت کند، مشـــمول بخشـــودگی کامل و ۱۰۰ درصد جرائم است و چنانچه اصل بدهی را در اقســـاط ۱۸ ماهه پرداخت کند ۸۵ درصـــد جرائم مربوطه مشـــمول بخشـــودگی خواهد شـــد. همچنیـــن درصورتی که اصل بدهی را در اقســـاط ۲۴ ماهه پرداخت کند ۷۵ درصـــد جرائم؛ درصورتی که اصـــل بدهی را در اقســـاط ۳۰ ماهه پرداخـــت کند ۶۰ درصد جرائـــم و در نهایت درصورتی که اصل بدهی را در اقســـاط ۳۶ ماهه پرداخت کند ۵۰ درصد جرائم مربوطه مشمول بخشـــودگی خواهد شد.در صورت تقسیط بدهی با اعمال بخشـــودگی جرائم، حفظ سطح اشتغال ، ارسال و پرداخت لیســـت و حق بیمه ماهانه وفق ماده ۳۹ قانون تامین اجتماعـــی در دوره پرداخت اقســـاط و یا افزایش کارکنان ضـــروری خواهد بود، در غیر اینصورت اقســـاط باقیمانده با احتســـاب جرائم متعلقـــه پرداخت و مراتب طی پیامـــک و همچنین از طریق صندوق شـــخصی وی در سامانه خدمات جهت اطلاع کارفرما ارسال می‌شود.در صورت عدم رعایت مهلت پرداخت اقســـاط، تقسیط پس از ۴۸ ســـاعت به صورت اتوماتیک تبدیل به حال شده و مراتب طی پیامک و همچنین از طریق صندوق شـــخصی وی در ســـامانه خدمات غیرحضوری جهت اطلاع کارفرما ارسال می‌شود. همچنین ارسال لیست ماهانه کارکنان از طریق دفتر مرکزی یا کارگاه ثابت و احراز ســـایر شرایط، ملاک عمـــل برای برخورداری پیمانکاران از بخشـــودگی جرائم است.

فوت ۵۰۰ معلول و سالمند مقیم مراکز نگهداری با شیوع کرونا

رئیس ســـازمان بهزیستی کشـــور اعلام کرد: هفته گذشته ۸۰۰ دســـتگاه اکسیژن‌ساز توســـط صندوق جمعیت ملل متحد تهیه و به ســـازمان بهزیســـتی تحویل داده شـــد و قرار اســـت ۲۰۰ دســـتگاه دیگر که در گمرک وجود دارد ترخیص شود و در اختیار بهزیســـتی قرار گیرد.به گزارش ایســـنا، وحید قبادی‌دانا در آئین واگذاری همزمان ۱۰۰۰ دســـتگاه اکسیژن‌ساز (ســـاخت داخل) به مراکز سالمندان تحت پوشـــش بهزیســـتی بیان کرد: درحال حاضر حدود ۵۱ هزار نفر از ســـالمندان، معلولان و بیماران روانی مزمن در بیش از هزار مرکز شـــبانه‌روزی ســـالمندان، معلولان و بیماران روانی مزمن، توســـط موسسات غیردولتی و خیریه نگهداری می‌شوند و ماهانه به ازای هر فرد دو میلیون تومان توسط دولت کمک می‌شـــود و در مجموع دولت جمهوری اســـلامی ۱۰۰ میلیاردتومـــان در ماه را بـــرای نگهداری از ایـــن ۵۱ هزار نفـــر در مراکز شـــبانه روزی کمک می‌کند. وی اظهار کـــرد: ۵۵ هزار معلول ضایعـــه نخاعی و معلول شـــدید و خیلی شدید وابسته به بستر در منازل و در درون خانواده‌ها هستند که دولت ماهانه مبلغ یک میلیون تومان به عنوان حق پرستاری پرداخت می‌کند که مجموعا ماهانه مبلغ ۵۵ میلیاردتومان را شامل می‌شود، یعنی ماهانه مبلغ ۱۵۵ میلیاردتومان برای نگهداری و پرســـتاری حدود بیش از ۱۰۰ هزار مع